



**ИНТЕГРИРАН ЛОКАЛЕН РАЗВОЕН ПЛАН  
НА ОПШТИНА КРИВА ПАЛАНКА  
2024-27 ГОДИНА**

**- ИНТЕГРИРАН ЛОКАЛЕН РАЗВОЕН ПЛАН  
НА ОПШТИНА КРИВА ПАЛАНКА  
2024-27 ГОДИНА -**

**- Одделение за локален економски развој и евроинтеграции при  
Сектор за локален економски развој и финансиски прашања во Општина Крива Паланка  
во соработка со УНДП - Програма за развој на Обединетите Нации**



П о ч и т у в а н и,

Општина Крива Паланка доживува исклучително брз развој во последните неколку години, наметнувајќи се како еколошки чиста средина, транспарентна во своите процедури, пријател на граѓанскиот и приватниот сектор, општина – пријател на младите, но и како сериозен субјект во имплементација на европски и други фондови, наменети за подобрување на квалитетот на живеење на локалната заедница.

Преку различни активности и проекти, но и склучени партнерства со разни организации и институции, значително е унапредено и функционирањето на општинската администрација, што ќе биде крунисано во наредната година со заокружување на процесот на сертификација на општинските услуги, преку воведување на ISO стандардот за општинска администрација.

Во меѓувреме, со помош на УНДП, организацијата што во повеќе проекти се наметна како партнер и ко-финансиер на различни општински иницијативи и активности. Меѓу нив најзначајни се: Релоад – Програмата за поддршка на граѓанскиот сектор, набавка на опрема за Територијалната противпожарна единица (ТППЕ) Крива Паланка и креирање Меѓуопштинска стратегија на Општина Крива Паланка и Општина Ранковце за заштита од пожари, поплави и други елементарни непогоди, се создадени услови за понатамошно унапредување на работата на општинската администрација.

Во рамки на вториот повик за финансирање на техничка документација за инфраструктурни проекти во рамки на Фондот за техничка документација од проектот „Јакнење на општинските капацитети за имплементација на проекти“ (2022–2026), финансиран од Шведска и Биро за регионален развој, општината успешно го имплементира проектот *Подобрување на условите на живот на жителите од руралните средини*, со кој се изработени два многу важни технички и инфраструктурни проекти: изградба

на пат за поврзување на селата Градец со Осиче и изградба на мост за поврзување со населбата во м.в. Крстата Падина.

Дополнително, како административна поддршка се изготви и овој т.н. Интегриран локален развоен план за периодот 2024-27 година, што ќе биде усвоен со Одлука на Советот на Општина Крива Паланка и ќе биде значаен документ, репер за планирања во општината за наредниот период.

Процесот на планирање е најкомплексниот процес при управување со расположливите, потенцијалните и идни ресурси и финансиски средства со кои треба да се задоволат потребите на локалната заедница.

Општина Крива Паланка со веќе етаблирана пракса на спроведување буџетски и проектни форуми, со сериозен процент на учество и партиципација на граѓанскиот сектор, успешно имплементира годишни програми од сите области во домен на работата на општината. Програмите бележат висок процент на реализација, особено на утврдени приоритети и приоритетни области.

Тригодишното планирање е сериозен предизвик со кој ќе се соочиме сите како локална и државна администрација во наредниот период, но и можност за натамошно унапредување на работата на општинската администрација. Логистичката и експертската помош на УНДП е многу значајна, особено што при изготвување на овој пилот-план активно беа вклучени вработени во општинската администрација. Вработените во администрацијата низ процесот на работилници, експертска помош и анализа работеа со надворешно ангажирани експерти од областа и повеќегодишно искуство за стратешко интегрирано планирање. Низ овој процес сериозно се зајакнуваше капацитетот на административните службеници вклучени во подготовка на интегрираниот план.

Во планот се разработени програмите на одделенијата и секторите во општината, на ниво на тригодишни програми со детални активности и буџет, базирани на тригодишно планирање. Тригодишното планирање како процес бара сериозен ангажман, способност и компетенција за распоредба на активности и буџет за реализација на истите во подолг временски период, а планирањето ќе биде предмет на расправа и креирање на нова пракса во работата на општинската администрација. Ова планирање ќе го олесни самото менаџирање на општината, но и управувањето со буџетските средства и процесите во рамките на локалната самоуправа.

Како прв човек на општината, го поддржувам овој процес и ќе бидам активно вклучен во неговата имплементација, со цел истиот да биде нова корисна алатка во креирање на идната развојна политика на општината на подолг временски период.

Ваш,

Градоначалник Сашко Митовски

## СОДРЖИНА

<b>I. ВОВЕД.....</b>	<b>3</b>
1.1 Профил на општина Крива Паланка .....	3
1.2 Цел на ИЛРП .....	6
<b>II. МЕТОДОЛОГИЈА ЗА ПОДГОТОВКА НА ИЛРП.....</b>	<b>6</b>
<b>III. ВЕРТИКАЛНА И ХОРИЗОНТАЛНА ИНТЕГРАЦИЈА НА ИЛРП СО ДРУГИ РАЗВОЈНИ ПОЛИТИКИ .....</b>	<b>7</b>
<b>IV. КЛУЧНИ НАОДИ ОД СОЦИО-ЕКОНОМСКАТА И ЕКОЛОШКА АНАЛИЗА, И SWOT АНАЛИЗА .....</b>	<b>9</b>
<b>V. ИЗЈАВА ЗА ВИЗИЈА НА ОПШТИНАТА.....</b>	<b>15</b>
<b>VI. СТРАТЕШКИ РАЗВОЈНИ ЦЕЛИ НА ОПШТИНАТА .....</b>	<b>15</b>
<b>VII. ИЗЈАВА ЗА РАЗВОЈНИ ПРИОРИТЕТИ.....</b>	<b>18</b>
<b>VIII. РАЗВОЈНИ ПРОГРАМИ .....</b>	<b>18</b>
<b>IX. БУЏЕТ НА ИЛРП .....</b>	<b>68</b>
<b>X. ПЛАН ЗА МОНИТОРИНГ И ЕВАЛУАЦИЈА НА ИЛРП .....</b>	<b>69</b>
<b>АНЕКСИ .....</b>	<b>84</b>

## I. ВОВЕД

### 1.1 Профил на општина Крива Паланка

Општина Крива Паланка е сместена во Североисточниот дел на Република Северна Македонија и по територијалниот распоред припаѓа на Североисточниот Планински Регион. Општината зафаќа појас на две гранични линии, на север се граничи со Република Србија, а на североисток со Република Бугарија. Соседни општини на Општина Крива Паланка се: Ранковце, Кратово, Македонска Каменица, Кочани, општина Кустендил во Република Бугарија и општините Босилеград и Трговиште во Република Србија. Општината се простира на сегмент од Коридорот Е-8, кој ја поврзува Азија со јужниот дел на Балканскиот Полуостров што ја прави макролокацијата на општината посебно атрактивна и значајна.

Општина Крива Паланка се простира на површина од 481 км<sup>2</sup>, со средна надморска височина од 450 м.н.в. до 2252 м.н.в. (врвот Руен) на Осоговските Планини и според географската диспозиција се наоѓа во Североисточниот регион на Република Северна Македонија. Општина Крива Паланка е составена од градот Крива Паланка и селата Б'с, Баштево, Борово, Варовиште, Габар, Голема Црцорија, Градец, Длабочица, Добровница, Дренак, Дрење, Дурачка Река, Жидилово, Киселица, Конопница, Костур, Кошари, Кркља, Крстов Дол, Лозаново, Луке, Мала Црцорија, Мартиница, Метежево, Мождивњак, Нерав, Огут, Осиче, Подржи Коњ, Станци, Т'лминци, Трново и Узем. Припаѓа на сливното подрачје на Крива Река и се простира на северните падини на планината Осогово, јужните падини на планината Герман и на дел од Биљино Поле. Градот Крива Паланка е распространет на двата брега на Крива Река и во должина на течението на Дурачка Река, зафаќа вкупна површина од околу 330 хектари со просечна надморска височина од 680 метри.

### ИСТОРИЈА НА ГРАДОТ

Крива Паланка во минатото позната како Егри Дере е основана за време на владеењето на турскиот везир Бајрам-паша. Како населба со околу 800 домаќинства се споменува уште во 1634 година, за што доказ е еден историски споменик, мермерна плоча, која во тоа време се наоѓала на влезната порта на кривоपालанечката тврдина, а денеска се наоѓа во градскиот музеј во Крива Паланка. Градот претставувал типична турска касаба, во која со векови се вкрстувале карваните што доаѓале од Скопје, Солун, Дубровник и од други трговски градови во регионот или пошироко. Кривоपालанечкото утврдување во тоа време, го следи текот на Крива Река и десниот брег на Дурачка Река, при што тврдината била обиколена од две страни со коритата на двете кривоपालанечки реки. Од тврдината подоцна се развива и градското јадро, најпрво со доселување на турско население. Во тоа време Турците го именувале градот со името Егри Дере, подоцна Егридере Паланка, или Егри Паланка. Турците во тоа време го развиваат урбаниот живот на градот. Се градат значајни објекти, покрај тврдината биле изградени и две џамии, амам, саат кула, била развиена чаршијата како и занаетите во неа. Особено, биле развиени ковачкиот, налбатскиот, железарскиот и пушкарскиот занает, поради тоа што во близина на Крива Паланка била ископувана и преработувана железна руда. Во периодот од XVII до XIX век се менува етничката слика на градот, со доселувањето на голем број Македонци од околните села, но и од подалечни места. Во XVII век, тешката економска и политичка состојба што населението во Крива Паланка и Кривоपालанечко непосредно ја чувствувало, е причината тоа да се вклучи во настаните на Карпошовото востание. Како центар на востанието Крива Паланка станува слободен град во период од два месеца. По Карпошовото востание Крива Паланка ќе стане запустен град, со опожарени куќи, напуштени дуќани и опаднато градско стопанство. Преродбеништвото во Крива Паланка од почетокот на XIX век најтесно е поврзано со личноста и делото на првиот книжевник од новата македонска книжевност, даскалот Јоаким Крчовски. Со

неговото дело е означен почетокот на литературата на македонски јазик. Тој кај кривоаланчани го запалил факелот на писменоста, што ќе резултира со отворање училиште во градот.

Во втората половина на XIX век настанале значајни промени во структурата на населението во Крива Паланка и Кривоаланечко. И денес се зачувани голем број споменици од историското културно и градителско минато на општината. Во непосредна близина на градот се наоѓа еден од најимпозантните сакрални објекти во Република Северна Македонија – манастирскиот комплекс „Св. Јоаким Осоговски“. Развојот на машинското производство и формирањето класа на градски водачи и интелигенција школувана во Скопје, Солун, Софија, Белград, Брисел, Париз и во другите европски градови, придонеле за просперитетот на Крива Паланка. Од 1912 до 1915 година со регионот владееле Србите, кои биле заменети со Бугарите од 1915 до 1918 година. Во 1918 година, Македонија и Крива Паланка станале дел од кралството на Србите, Хрватите и Словенците, спротивно на волјата на македонскиот народ. Помеѓу двете светски војни Крива Паланка назадувала наместо да напредува. По Втората светска војна и ослободувањето на градот (8 октомври, 1944) и создавањето на првата македонска држава во рамките на Југославија, започна нова фаза на развој, која продолжи по распаѓањето на СФРЈ и прогласување независна и суверена македонска држава – Република Македонија. Денес градот Крива Паланка претставува административен, економски и културен центар на општината. По својата положба, антропогеографските карактеристики, културно-историскиот развој и значење, Крива Паланка е град што оставил забележливи траги во нашата историја и пошироко.

### **Организациска структура на општина Крива Паланка**

Во општина Крива Паланка има вкупно 60 вработени во редовен работен однос од кои 31 се мажи и 29 се жени. Во ТППЕ има вкупно 17 пожарникари, сите од машки пол.

Советот на општина Крива Паланка има вкупно 19 советници од кои 12 се од СДСМ и коалицијата, 6 од ВМРО-ДПМНЕ и коалицијата и еден независен советник од ГРОМ. Вкупно има 11 мажи и 8 жени членови на советот, а Претседателот на Советот е припадничка на женскиот пол.

Во склоп на општината постојат и две јавни комунални претпријатија КОМУНАЛЕЦ и Калин Камен, од кои ЈП Калин Камен е во фаза на почеток со работа.

Во ЈП Комуналец работат вкупно 88 вработени, распоредени во 5 сектори.



Слика бр. 1 – Организациска структура на општина Крива Паланка

## 1.2 Цел на ИЛРП

ИЛРП на општината Крива Паланка е производ на нововоспоставена сеопфатна и напредна стратешка развојна рамка на општината, која е цврсто поврзана со буџетскиот процес и со која се адресираат предизвици поврзани со сите области од локална надлежност. Планот е подготвен низ соработка и партнерства со сите чинители во општината и ги рефлектира приоритетните потреби на граѓаните. Притоа, целта на ИЛРП е да овозможи практична и спроведлива рамка за адресирање на клучните развојни предизвици поврзани со животот на граѓаните.

## II. МЕТОДОЛОГИЈА ЗА ПОДГОТОВКА НА ИЛРП

ИЛРП на општина Крива Паланка е подготвен во согласност со **Методолошките насоки за подготовка на Интегрирани локални развојни планови** изработени со поддршка на проектот „Градење на општинските капацитети за имплементација на проекти – Фаза 2“, кој го имплементира Програмата за развој на Обединетите нации (УНДП) во соработка со Министерството за локална самоуправа и Бирото за регионален развој. Проектот е дел од пошироката програмска рамка на УНДП финансирана од Шведска, која го опфаќа и проектот „Справување со загадувањето на воздухот“.

Во табелата 1 се наведени клучните методолошки чекори и периодот во кој се реализирани.

Табела 1: Методолошки чекори и периодот во кој се реализирани.

Чекори	Период на спроведување
Чекор 1 – Одлука на градоначалникот за почеток на процесот на планирање	Јуни, 2023
Чекор 2 – Формирање на тим за планирање на локалниот развој	Јуни, 2023
Чекор 3 – Мапирање на засегнатите страни	Јули, 2023
Чекор 7 – Собирање податоци за анализата на туристичките потенцијалии туристичката инфраструктура, управување со водите и управувањето со отпадните води	Август, 2023
Чекор 8 –Изработка на туристичките потенцијалии туристичката инфраструктура, управување со водите и управувањето со отпадните води	Септември, 2023
Чекор 9 – Формирање и подготовка за работа на тематските работни групи – организирање покани и подготовка за состаноци на работни групи за тематски SWOT анализи	Октомври, 2023
Чекор 10 – Подготовка на консолидирани тематски SWOT анализи и извештаи од тематските работни групи и интегрална SWOT анализа	Октомври, 2023
Чекор 11 – Подготовка на први и консолидирани нацрти на ИЛРП (визија, стратешки цели, критериуми за приоритизација, цели на програмите, приоритетни мерки на програмите, активности и проекти, буџет и план за мониторинг и евалуација)	Октомври 2023 – Август 2024
Чекор 12 – Презентирање на нацртот ИЛРП со цел обезбедување повратни информации и коментари	Септември 2024
Чекор 13 – Подготовка на пред-финалниот нацрт на ИЛРП одобрен од градоначалникот	Октомври 2024



Чекор 14 – Презентирање на пред-финалниот нацрт на ИЛРП до Советот на општината за дискусија и одобрување	Октомври-Ноември 2024
Чекор 15 – Објавување на финалната верзија на ИЛРП	Ноември-Декември 2024

ИЛРП на општина Крива Паланка е продукт на процес на партиципативно развојно планирање заснован на подготвеноста на општинската администрација за обезбедување на учество на засегнатите странии градење на стратешки капацитети за интегрирано развојно планирање во општината.

### III. ВЕРТИКАЛНА И ХОРИЗОНТАЛНА ИНТЕГРАЦИЈА НА ИЛРП СО ДРУГИ РАЗВОЈНИ ПОЛИТИКИ

При подготовката на ИЛРП на општина Крива Паланка, се водеше сметка за усогласување на овој план со постоечки политики и агенди на различни сектори на повисоките нивоа на управување. Притоа обезбедена е:

- вертикална усогласеност со документи за развој повисоко во хиерархијата – релевантни политики и стратешки планови, на национално и регионално ниво;
- хоризонтално усогласување помеѓу клучните општински секторски развојни планови и политики; и
- усогласување со просторните и урбанистичките планови.

Поконкретно ИЛРП на општина Крива Паланка е вертикално усогласен со следниве клучни развојни документи:

- Националната развојна стратегија (план за 20 години);
- Стратегија за регионален развој (план за 10 години);
- Програми за развој на планските региони (план за 5 години).

Очекуваниот ефект од вертикалното усогласување е да се олесни обезбедувањето на средства од повисоките нивоа на власт, како и од европските фондови, поради конзистентоста на ИЛРП на општина Крива Паланка со националната платформа за стратешко планирање и нејзините делови.

При подготовката на ИЛРП на општина Крива Паланка особено внимание беше посветено на усогласување со целите и локализирање на апликативните мерки и активности предвидени во следните национални секторски стратегии (кои имаат валидно времетраење):

- ✓ Програма за одржлив локален развој и децентрализација 2021–2026 година<sup>1</sup>;
- ✓ Акционен план за 2021–2023 година на Програмата за одржлив локален развој и децентрализација 2021 – 2026 година<sup>2</sup>;
- ✓ Стратегија за регионален развој на Република Македонија 2021 – 2031 година<sup>3</sup>;
- ✓ Национална стратегија за одржлив развој 2009 – 2030 година<sup>4</sup>;
- ✓ План за спречување на создавање отпад 2022 – 2028 година<sup>5</sup>;
- ✓ План за управување со отпад на Република Македонија 2021–2031 година<sup>6</sup>;
- ✓ Национална стратегија за заштита на природата<sup>7</sup>;

<sup>1</sup> [https://mls.gov.mk/images/files/POLRD\\_2021-2026\\_MK\\_so%20korekcii\\_Final.pdf](https://mls.gov.mk/images/files/POLRD_2021-2026_MK_so%20korekcii_Final.pdf)

<sup>2</sup> [https://mls.gov.mk/images/files/Akciski%20plan%20\\_mk%20\(1\).pdf](https://mls.gov.mk/images/files/Akciski%20plan%20_mk%20(1).pdf)

<sup>3</sup> <https://mls.gov.mk/files/Strategija-Za-RRR.pdf>

<sup>4</sup> <https://www.moepp.gov.mk/wp-content/uploads/2014/12/Nacionalna-Strategija-za-Odrzliv-Razvoj-vo-RM-NSSD-Del-1.pdf>

<sup>5</sup> <https://www.moepp.gov.mk/wp-content/uploads/2014/12/%D0%9F%D0%A1%D0%97%D0%9E-2022-2028.pdf>

<sup>6</sup> <https://www.moepp.gov.mk/wp-content/uploads/2021/10/.pdf>

- ✓ Национална стратегија за биолошка разновидност со Акционен план 2018–2023 година<sup>8</sup>;
- ✓ Национален план за енергија и клима<sup>9</sup>;
- ✓ Стратегија за развој на енергетиката на Република Македонија до 2040 година<sup>10</sup>;
- ✓ Акционен план за обновливи извори на енергија до 2025 година со визија до 2030 година<sup>11</sup>;
- ✓ Стратегија за индустриски развој 2018 –2027 година, со Акционен план<sup>12</sup>;
- ✓ Стратегија за развој на женското претприемништво 2019–2023 година<sup>13</sup>;
- ✓ Национална стратегија за земјоделство и рурален развој 2021–2027 година<sup>14</sup>;
- ✓ Национална стратегија за МСП 2018–2023 година<sup>15</sup>;
- ✓ Национална стратегија за млади 2016–2025 година<sup>16</sup>;
- ✓ Стратегија за родова еднаквост 2022–2027 година<sup>17</sup>;
- ✓ Национална стратегија за еднаквост и недискриминација 2022–2026 година<sup>18</sup>;
- ✓ Стратегија за образование 2018– 2025 година<sup>19</sup>;
- ✓ Фискална стратегија на Република Македонија 2022 –2024 година (со перспектива до 2026 година)<sup>20</sup>;
- ✓ Програма за реформи во управувањето со јавните финансии 2022– 2025 година<sup>21</sup> и
- ✓ Други повеќегодишни национални стратегии и планови кои се поврзани со делокругот на надлежностите на општините и се во фаза на подготовка или се планирани за ажурирање.

Покрај вертикалното усогласување при изработка на овој стратешки документ во предвид се земени тековните стратешки документи изготвени од страна на општината и секако се направи усогласување со тековните документи донесени на ниво на општина:

- Родово одговорна стратегија за одржлив развој на општина Крива Паланка 2022-27;
- Стратегија за туризам на општина Крива Паланка 2020-25
- Стратегија за млади 2020-24
- Меѓуопштински стратешки план за намалување на ризици од катастрофи на општините Крива Паланка и Ранковце 2022-26
- Социјален план на општина Крива Паланка 2021-24
- Локален акциски план за родова рамноправност на општина Крива Паланка 2021-23
- Стратегија за управување со ризиците на општина Крива Паланка

---

<sup>7</sup> <https://www.moepp.gov.mk/wp-content/uploads/2014/12.pdf>

<sup>8</sup> [https://www.moepp.gov.mk/wp-content/uploads/2014/12/NATIONAL-BIODIVERSITY\\_MKD.pdf](https://www.moepp.gov.mk/wp-content/uploads/2014/12/NATIONAL-BIODIVERSITY_MKD.pdf)

<sup>9</sup> [https://economy.gov.mk/content/Official%20NECP%20-%20MK%20version\\_11465878.pdf](https://economy.gov.mk/content/Official%20NECP%20-%20MK%20version_11465878.pdf)

<sup>10</sup> <https://economy.gov.mk/mk-MK/news/strategii-2759.nspk>

<sup>11</sup> <https://economy.gov.mk/Upload/Documents/94b041280dbe4ae6870f6450e30de0a2.pdf>

<sup>12</sup> <https://economy.gov.mk/Upload/Documents/Finalna%20Industriska%20Strategija.pdf>

<sup>13</sup> <https://economy.gov.mk/Upload/Documents/2023.pdf>

<sup>14</sup> [https://www.mzsv.gov.mk/CMS/Upload/strateski%20dokumenti/ns\\_16\\_2021.pdf](https://www.mzsv.gov.mk/CMS/Upload/strateski%20dokumenti/ns_16_2021.pdf)

<sup>15</sup> <https://economy.gov.mk/Upload/Documents/Strategija.pdf>

<sup>16</sup> <https://ams.gov.mk/mk/page/youth-strategies>

<sup>17</sup> [https://www.mtsp.gov.mk/content/pdf/2022/strategija\\_/2022\\_2027.pdf](https://www.mtsp.gov.mk/content/pdf/2022/strategija_/2022_2027.pdf)

<sup>18</sup> [https://www.mtsp.gov.mk/content/pdf/2022/strategija\\_/2022-2026.pdf](https://www.mtsp.gov.mk/content/pdf/2022/strategija_/2022-2026.pdf)

<sup>19</sup> <https://mon.gov.mk/page/?id=2048>

<sup>20</sup> <https://finance.gov.mk/>

<sup>21</sup> [https://finance.gov.mk/wp-content/uploads/2022/10\\_-2022-2025-MK-Strukturirana-za-Vlada-1.pdf](https://finance.gov.mk/wp-content/uploads/2022/10_-2022-2025-MK-Strukturirana-za-Vlada-1.pdf)

#### IV. КЛУЧНИ НАОДИ ОД СОЦИО-ЕКОНОМСКАТА И ЕКОЛОШКА АНАЛИЗА, И SWOT АНАЛИЗА

Со социо-економската и анализата на животната средина беа опфатени сите важни аспекти од животот и развојот на општина Крива Паланка. На тој начин е воспоставена информациска и аналитичка основа за формулирање на наредните поглавја на ИЛРП. Истовремено анализата помага и за дополнителна разработка на секундарни секторски – економски, социјални и еколошки развојни планови.

Со подготовката на оваа анализа се демонстрира пристапот на „Системско размислување“ и соодветна средина за добро креирање политики и донесување одлуки.

Социо-економската и анализата на животната средина се засновани на достапни податоци од различни извори и во различни форми. Детален и сеопфатен Извештај од социо-економската и анализата на животната средина е приложен како АНЕКС 1 на ИЛРП, додека во продолжение се наведени клучните наоди по области на анализа, со опис на општите карактеристики, мапирани потреби и насоки за нивно задоволување.

Табела 2: Клучни наоди од социо-економската и анализата на животната средина

ДЕМОГРАФСКА АНАЛИЗА	
Општи карактеристики	Потреби и насоки
<ul style="list-style-type: none"> <li>➤ Бројот на жители се намалува;</li> <li>➤ Жителите и населението согласно возрастните групи кое што живее на територија на општината старее</li> <li>➤ Населението е сконцентрирано во градот, иако има и големи села на кои што им е потребен итен развој во инфраструктура и достапност на услуги</li> </ul>	<ul style="list-style-type: none"> <li>➤ Нови мерки за стимулирање на наталитетот како и мерки за економско јакнење на жените и нивна социјална инклузија во локалната заедница</li> <li>➤ Намалување на економските и социјалните диспаратети, јакнење на економските и социјалните функции, заштита на животната средина и создавање можности за поквалитетно живеење.</li> </ul>
<ul style="list-style-type: none"> <li>➤ Бројот на мажи во општината е поголем за 3% од бројот на жени</li> </ul>	<ul style="list-style-type: none"> <li>➤ Ваквата застапеност на машката и женската популација упатува на можности за рамноправно користење на ресурсите и почитување на родовата еднаквост, па и за креирање на мерки за економско јакнење и социјална инклузија на жените</li> </ul>
<ul style="list-style-type: none"> <li>➤ Позитивен тренд во развојот на образовната структура</li> <li>➤ Значително квалитетна образовна структура на населението</li> <li>➤ Поголем број од лицата со завршено високо образование се жени</li> </ul>	<ul style="list-style-type: none"> <li>➤ Преземање стимулативни мерки по сектори за задржување на населението и спречување на иселување;</li> <li>➤ Потребни се конкретни мерки за зголемување на инвестициските активности, како и промена на видовите на едукација и можностите за доквалификација и преквалификација на повозрасното население</li> <li>➤ Да се води родова статистика особено за повозрасното население и потребите на мажите и жените за доквалификација и преквалификација, па врз основа на потребите да се креираат мерките</li> </ul>
АНАЛИЗА НА ПАЗАР НА ТРУД	
Општи карактеристики	Потреби и насоки
<ul style="list-style-type: none"> <li>➤ Невработеноста е поголема кај лицата над 50 години, кои во поголемиот број случаи се лица кои останале технолошки вишок при затворањето на голем број на фабрики;</li> <li>➤ Голем број од невработените лица работат</li> </ul>	<ul style="list-style-type: none"> <li>➤ Има потреба од развивање на стратешки долгорочен пристап во делот на доквалификација и преквалификација кај локалното население со вклучена родова анализа за потребите</li> </ul>

<p>неформално и се јавува потреба од преквалификација и доквалификација на локалното население;</p> <ul style="list-style-type: none"> <li>➤ Жените го опфаќаат поголемиот дел од неформалната економија</li> <li>➤ И мажите и жените над 50 години се речиси подеднакво застапени во бројот на невработени лица</li> <li>➤ Најголемиот дел од невработените се со средно образование или без квалификации</li> <li>➤ Незаинтересираност кај младите за образование и вложување во економските дејности и струки кои што и се потребни на локалната економија</li> </ul>	<ul style="list-style-type: none"> <li>➤ Потребно е креирање на мерки кои што ќе ги поттикнат невработените лица да вложат во своето образование и да се доквалификуваат согласно потребите на пазарот на трудот во општината</li> <li>➤ Потребни се економски мерки и финансиска поддршка за младите уште од основните училишта да се насочат кон средни стручни училишта и занаети, како и стимулативни мерки за поттикнување на девојчињата да се насочат кон науката, информациските технологии, електро-техничките науки, како и занаетите</li> <li>➤ Во соработка со локалните компании да се создадат можности за практиканство кои што ќе ги опфаќаат подеднакво и учениците и ученичките</li> </ul>
--	--

ЕКОНОМСКА АНАЛИЗА	
Општи карактеристики	Потреби и насоки
<ul style="list-style-type: none"> <li>➤ Најголемиот број од претпријатијата на територијата на општината се микро и мали претпријатија</li> </ul>	<ul style="list-style-type: none"> <li>➤ Потребни се мерки за нивна финансиска стабилност и опстојување на долг рок</li> </ul>
<ul style="list-style-type: none"> <li>➤ Бројот на мажи управители на претпријатијата е два пати поголем од бројот на жени управители</li> </ul>	<ul style="list-style-type: none"> <li>➤ Родовата нееднаквост се забележува во делот на управувањето со компаниите, па потребни се мерки кои што ќе ги поттикнат жените да се одлучат за самовработување, основање на сопствени фирми на нивно име итн.</li> </ul>
<ul style="list-style-type: none"> <li>➤ Најголем дел од претпријатијата работат во секторот трговија на големо и мало</li> </ul>	<ul style="list-style-type: none"> <li>➤ Потребна е анализа на секторите кои што се најзастапени во општината и мерките за поддршка треба да се насочат и кон другите компании кои што ја движат локалната економија</li> </ul>
<ul style="list-style-type: none"> <li>➤ Постојат ресурси и потенцијал за развој на повеќе видови на туризам, а особено на руралниот и манастирскиот поради географската положба на Крива Паланка на патот кон Бугарија</li> </ul>	<ul style="list-style-type: none"> <li>➤ Потребно е поинтензивна реализација на стратегијата за туризам 2021-2025 година, како и изработка на нова со вклучена родова анализа на секторот</li> <li>➤ Вложување во туристичките капацитети и потенцијали во општината</li> <li>➤ Изработка на промотивни понуди и мапирање на Крива Паланка како една од задолжителните туристички дестинации која што треба да се посети на пат кон Бугарија</li> <li>➤ Стимулативни мерки за мотивирање на жените особено во пограничниот дел да се вработуваат и само-вработуваат како чинители во туризмот</li> </ul>
<ul style="list-style-type: none"> <li>➤ Туристичката промоција е на ниско ниво</li> </ul>	<ul style="list-style-type: none"> <li>➤ Потребни се повеќе активности со цел поголема туристичка промоција</li> <li>➤ Да се води родова статистика на мажи и жени посетители на туристичките места во градот</li> <li>➤ Да се вклучат повеќе жените и девојчињата во креирањето на туристичката понуда во градот</li> </ul>

### АНАЛИЗА НА КОМУНАЛНАТА ИНФРАСТРУКТУРА И ПЛАНИРАЊЕ

Општи карактеристики	Потреби и насоки
<ul style="list-style-type: none"> <li>➤ Општина Крива Паланка има донесено Генерален урбанистички план за период 2019-2029</li> <li>➤ Во постапка е носењето на урбанистичка планска документација за повеќе населени места вон опфат од градот, како и разработка на документација за хотелски комплекс Калин Камен</li> </ul>	<ul style="list-style-type: none"> <li>➤ Потребно е зголемување на напорите за обезбедување на урбанистичка планска документација за населените места.</li> </ul>
<ul style="list-style-type: none"> <li>➤ ЈКП е во постапка на изградба на водоводни системи во населените места во руралниот дел на општината</li> </ul>	<ul style="list-style-type: none"> <li>➤ ЈКП да продолжи со работа на водоводниот систем во руралниот дел на општината.</li> </ul>
<ul style="list-style-type: none"> <li>➤ Дел од патната инфраструктура треба да се реконструира</li> <li>➤ Локалните патишта претежно во руралниот дел се во фаза на реконструкција</li> <li>➤ Отежнато е движењето во руралните средини особено на жените и децата</li> </ul>	<ul style="list-style-type: none"> <li>➤ Изградба на нови улици и локални патишта и реконструкција на постојните оштетени коловози заради подобрување на мобилноста на граѓаните, особено невработените и стари лица</li> <li>➤ Патиштата и воопшто локалната инфраструктура да биде изградена согласно потребите и на мажите и на жените и подеднакво пристапна и за едните и за другите</li> </ul>
<ul style="list-style-type: none"> <li>➤ Се уште постојат дрвени столбови во енергетската мрежа во општината, кои најчесто се делумно оштетени</li> </ul>	<ul style="list-style-type: none"> <li>➤ Да се превземат напори за замена на дрвените столбови заради безбедност на граѓаните и непречено снабдување со електрична енергија.</li> </ul>

### АНАЛИЗА НА СОЦИЈАЛНА ИНФРАСТРУКТУРА

Општи карактеристики	Потреби и насоки
<ul style="list-style-type: none"> <li>➤ Зголемена потреба од нега и помош во домот на територијата на општината</li> </ul>	<ul style="list-style-type: none"> <li>➤ Воведување на мерки за работно ангажирање на работоспособни лица за давање на помош и нега во домот</li> <li>➤ Поттикнување на невработените жени да се лиценцираат и вработуваат како давателки на услуги</li> <li>➤ Да се води родова статистика за корисниците на социјалните услуги</li> </ul>
<ul style="list-style-type: none"> <li>➤ Зголемен број на стари лица кои што живеат во самечки домаќинства поради масовното иследување</li> </ul>	<ul style="list-style-type: none"> <li>➤ Воведување на мерки за интеграција на овие лица во општеството</li> <li>➤ Изградба на дом за стари лица</li> <li>➤ Водеење на родова статистика за бројот на лица кои што се сместени во домот</li> <li>➤ Водеење на родово-разделена статистика за лицата кои што живеат во самечки домаќинства</li> </ul>
<ul style="list-style-type: none"> <li>➤ Недоволна активност на невладините организации и немање на голем број на активни локални организации</li> </ul>	<ul style="list-style-type: none"> <li>➤ Поддршка на невладините организации во спроведување на нивните програмски цели согласно надлежностите и приоритетите на општината</li> <li>➤ Поддршка на женски невладини организации</li> </ul>
<ul style="list-style-type: none"> <li>➤ Оформена листа на чекање во градинките</li> </ul>	<ul style="list-style-type: none"> <li>➤ Потреба од отворање на нови градинки</li> <li>➤ Со згрижувањето на децата ќе се зголеми и економската активност на жените кои се грижат за децата</li> </ul>

<ul style="list-style-type: none"> <li>➤ Се поголем број на деца со пречки во развојот</li> </ul>	<ul style="list-style-type: none"> <li>➤ Потреба од отворање згрижувачки капацитети за деца со попречености кои што ќе бидат подеднакво достапни и за момчињата и за девојчињата во задоволувањето на сите нивни потреби</li> <li>➤ Водење на родово-разделена статистика и креирање на мерки за социјална интергација согласно нивните потреби</li> </ul>
---	--

### АНАЛИЗА НА ЗАШТИТАТА НА ЖИВОТНАТА СРЕДИНА, ЕНЕРГЕТСКАТА ЕФИКАСНОСТ И ОБНОВЛИВИТЕ ИЗВОРИ НА ЕНЕРГИЈА

Општи карактеристики	Потреби и насоки
<ul style="list-style-type: none"> <li>➤ Недостиг на постојани податоци за квалитет на амбиентен воздух</li> </ul>	<ul style="list-style-type: none"> <li>➤ Анализа на можноста за набавка на дополнителна мониторинг станица или други уреди за следење на квалитетот на амбиентниот воздух</li> </ul>
<ul style="list-style-type: none"> <li>➤ Недостиг на плански документи за управување со квалитетот на воздухот</li> </ul>	<ul style="list-style-type: none"> <li>➤ Изработка и усвојување на План за квалитетот на воздух</li> </ul>
<ul style="list-style-type: none"> <li>➤ Недоизграденост на атмосферска и фекална канализација во руралните во одредени делови на општината и постоење на септички јами</li> </ul>	<ul style="list-style-type: none"> <li>➤ Подготовка на техничка документација за изградба на систем за атмосферска и фекална канализација;</li> <li>➤ Доизградба на фекалната и атмосферска канализација во урбаниот дел;</li> <li>➤ Одделување на атмосферската од фекалната канализација во областите каде има мешање.</li> </ul>
<ul style="list-style-type: none"> <li>➤ Постоење на диви депонии во општината</li> </ul>	<ul style="list-style-type: none"> <li>➤ Реализација на јавна кампања за соодветно одложување на отпадот</li> <li>➤ Отстранување на дивите депонии (ѓубришта) и нивна ревитализација;</li> <li>➤ Изградба на собирни центри за отпад.</li> </ul>
<ul style="list-style-type: none"> <li>➤ Недостаток на административен обучен кадар во општината за управување и мониторинг на состојбата со отпадот во општината</li> </ul>	<ul style="list-style-type: none"> <li>➤ Зајакнување на административните капацитетите во Општина Крива Паланка преку вклучување во различни едукативни активности и на мажите и на жените од општинската администрација</li> </ul>
<ul style="list-style-type: none"> <li>➤ Недостиг на точни и прецизни податоци за извори на бучава на територијата на општината</li> </ul>	<ul style="list-style-type: none"> <li>➤ Донесен општински акциски план за справување со бучава;</li> <li>➤ Изработка на мапа на извори на бучава</li> </ul>

### АНАЛИЗА НА УПРАВУВАЊЕТО СО РИЗИЦИ ВО ЗАЕДНИЦАТА

Општи карактеристики	Потреби и насоки
<ul style="list-style-type: none"> <li>➤ Како опасности во општината и регионот доминираат пожари, поплави, екстремни временски појави, заразни болести, суши, свлекување на земјиште и други потенцијални опасности</li> </ul>	<ul style="list-style-type: none"> <li>➤ Реализација на на структурни и неструктурни мерки и работи за превенција на постоечките и ублажување на идни ризици</li> <li>➤ Изградба на навремен, ефикасен и ефективен одговор на катастрофи</li> <li>➤ Градење на култура на отпорност на катастрофи кај граѓаните</li> </ul>
<ul style="list-style-type: none"> <li>➤ Дефекти на комуникациската и енергетската инфраструктура</li> <li>➤ Несреќи во сообраќајот на патиштата</li> <li>➤ Техничко-технолошки инциденти и несреќи</li> </ul>	<ul style="list-style-type: none"> <li>➤ Редовно одржување на комуникациската и енергетската инфраструктура за да се намали ризикот од дефекти</li> <li>➤ Едукација кај граѓаните и засилени сообраќајни контроли</li> <li>➤ Изградена е улична хидрантска мрежа</li> </ul>

SWOT анализата беше спроведена врз основа на претходно подготвената социо-економска и еколошка анализа и претставува проверка на реалноста. Клучните прашања на кои се фокусираше SWOT анализата се:

- Силни страни: Што е тоа што ние го имаме, а другите го немаат? Што правиме или што можеме да направиме подобро од другите?
- Слаби страни: Што правиме полошо од другите? Што е клучно за нас што го попречува нашиот развој?
- Можности: Кои се можностите што ги гледаме за нашата општина во регионот и државата?
- Закани: Кои тековни активности во регионот, државата и надвор од неа може да влијаат на нашиот напредок?

Општинскиот развоен тим организираше тематски состанок со засегнатите страни на теми поврзани со заштитата на животната средина и локалниот економски развој. Извештај од тематскиот состанок заедно со табели на тематски SWOT анализи е приложен како АНЕКС 2 на ИЛРП.

Во продолжение во табела 3, подолу, е презентирана интегрална SWOT анализа, подготвена од општинскиот тим за развојно планирање во која се интегрирани и наодите од тематската SWOT анализа.

Табела 3: Интегрална SWOT анализа

Јаки страни	Слабости
<ul style="list-style-type: none"> <li>➤ Геостратешка положба на Крива Паланка (Коридор 8)</li> <li>➤ Природни богатства - шуми, богат биодиверзитет со ретки видови на животински и растителен свет, реки, водопади, заштитено подрачје (Осоговие), планинарски и рекреативни патеки</li> <li>➤ Еколошки чист регион</li> <li>➤ Рудни богатства на олово и цинк, антимон, злато, сребро и сл.</li> <li>➤ Близина на два меѓународни аеродроми - Скопје и Софија</li> <li>➤ Атрактивни локации за туризам Осоговските Планини (Калин Камен и Царев Врв) и Биљино</li> <li>➤ Репрезентативни етно ресторани со богата гастрономска понуда на традиционална храна од локално производство, сместени во амбиентална рурална и чиста планинска средина</li> <li>➤ Здрава храна - палнечки компир, градинарски и земјоделски производи, добиток (јагниња и телиња) одгледани во чиста еколошка средина</li> <li>➤ Гасоводен систем низ територија на Општина Крива Паланка (поминува главна гасоводна мрежа)</li> <li>➤ Природни убавини</li> <li>➤ Планинско езеро</li> <li>➤ Автентична архитектура</li> <li>➤ Еколошки чиста средина</li> <li>➤ Богата културно-историска понуда,</li> <li>➤ Богата традиција</li> </ul>	<ul style="list-style-type: none"> <li>➤ Неизработена планска документација</li> <li>➤ Недостиг на градежно земјиште</li> <li>➤ Недоизградена патна инфраструктура (железница, автопат, локална патна мрежа)</li> <li>➤ Неискористени туристички потенцијали</li> <li>➤ Одлив на кадри од општината</li> <li>➤ Неусогласена квалификација на работната сила со потребите на пазарот</li> <li>➤ Недостаток на квалификувана работна сила</li> <li>➤ Незаинтересираност на младите лица за работа во текстилната, кожна индустрија, како и други производни гранки кои имаат значителен удел во локалната економија</li> <li>➤ Недоволна искористеност на јавни објекти во општината (стари училишта, згради во останато стопанство, и др.)</li> <li>➤ Недостиг од сместувачки капацитети</li> <li>➤ Нерачистени имотно правни работи на поранешни деловни згради и спортски објект</li> <li>➤ Недостаток од професионални кадри</li> <li>➤ Неизградена гасоводна мрежа</li> <li>➤ Неискористени потенцијали за планински и спортски туризам туризам</li> <li>➤ Недоволно развиена патна инфраструктура</li> <li>➤ Недостиг на сообраќајна и туристичка сигнализација</li> <li>➤ Недостаток на туристички претприемачки вештини</li> <li>➤ Недостиг од организирани активности кои би можеле да се понудат на туристите</li> <li>➤ Ниска свест на населението за туризам</li> </ul>



<ul style="list-style-type: none"> <li>➤ Многу поволни климатски услови</li> <li>➤ Одлична гео-позиција/на автопат кој води до бугарската граница</li> <li>➤ Природни услови за развој на туризам</li> </ul>	<ul style="list-style-type: none"> <li>➤ Недоволно ресурси за заштита на природните, културните и историските богатства □</li> <li>➤ Недостаток на претприемачки дух за туризам кај населението</li> </ul>
<b>Можности</b>	<b>Закани</b>
<ul style="list-style-type: none"> <li>➤ Постојење на финансиски институции кои кредитираат МСП и големи компании</li> <li>➤ Постојење на активни мерки за вработување од АВРМ</li> <li>➤ Интерес за искористување на постоечки објекти кои се во сопственост на општината</li> <li>➤ Пристап до финансиски средства од ЕУ фондовите, домашни и странски донатори</li> <li>➤ Растечки тренд на засилен интерес за рурален и активен планински туризам (Калин Камен)</li> <li>➤ Создавање на нови туристички локалитети</li> <li>➤ Огромен потенцијал за развој на спортски туризам</li> <li>➤ Подигање на свесноста на населението за развој на туризмот</li> <li>➤ Подигање на свесноста на населението за важноста на спортскиот туризам и земјоделските производи и нивната улога во развојот на туризмот</li> </ul>	<ul style="list-style-type: none"> <li>➤ Економска и енергетска криза</li> <li>➤ Нестабилна политичка и безбедносна состојба во регионот и пошироко</li> <li>➤ Забавен пристап кон ЕУ</li> <li>➤ Значителен одлив на населението, а со тоа и квалификуваниот кадар</li> <li>➤ Намален наталитет</li> <li>➤ Нефункционални (раситнети/запуштени) земјоделски површини</li> <li>➤ Климатски промени и природни катастрофи</li> <li>➤ Потенцијална опасност културните и историските богатства да се оштетат, заради недоволна грижа и одржлива стратегија</li> <li>➤ Недостиг на капацитет за сместување</li> <li>➤ Конкуренција од другите градови од регионот</li> <li>➤ Слаба економска моќ на општината да инвестира во развој на туризмот</li> <li>➤ Ниска обележаност на туристичките места</li> <li>➤ Низок животен стандард на населението</li> </ul>

## V. ИЗЈАВА ЗА ВИЗИЈА НА ОПШТИНАТА

Визијата на Општина Крива Паланка е: *Крива Паланка е значаен транспортен и патнички коридор, економски развиена и просперитетна општина, препознатлива како атрактивна туристичка дестинација, со сопствено производство на еколошки здрава храна, традиција и културно богатство и ефикасна локална заедница во согласност со потребите на граѓаните.*

## VI. СТРАТЕШКИ РАЗВОЈНИ ЦЕЛИ НА ОПШТИНАТА

Стратешките цели произлегуваат од визијата за развој на општина Крива Паланка и се однесуваат на идентификуваните и споредбените предности на општината, истовремено и на потребата од систематско – стратешко адресирање на клучните предизвици и дефицити.

Стратешките цели се дефинирани согласно надлежностите на општината пропишани со Законот за локалната самоуправа и другата законска регулатива:

### *Локален економски развој*

- ✓ Поддршка на развојот на мали бизниси и претприемништво
- ✓ Повисока ефикасност во искористување на локалните ресурси за производство на еколошки здрава храна, развој на еко и гастрономски туризам



- ✓ Развој на локалната инфраструктура за подобрување на бизнис климата

#### *Образование*

- ✓ Подобрување на условите во образованието преку реконструкција, набавка на современа опрема и дидактички материјали, со цел квалитетно и современо образование од најмалата претшколска возраст до средно образование
- ✓ Подобрување на условите во ОУД „Боро Менков“
- ✓ Внатрешна реконструкција на 3 училишни објекти во ООУ „Јоаким Крчовски“
- ✓ Комплетна обнова на мебел во ОЈУДГ „Детелинка“ ,
- ✓ Целосно реновирање на дворна површина и поставување соодветни реквизити во ОЈУДГ „Детелинка“ ,
- ✓ Реконструкција и надградба на помошниот објект за стручно образование над спортска сала и реконструкција на покривот, *f*
- ✓ Оградување дворно место во СОУ „Ѓорче Петров“, *f*
- ✓ Реконструкција на спортско игралиште во ООУ „Илинден“, *f*
- ✓ Надминување на стереотипите за наставната работа како женска професија

#### *Социјална и здравствена заштита*

- ✓ Зајакнати човечки и инфраструктурни капацитети за подобрена социјална и здравствена заштита
- ✓ Поголема социјална инклузија на лицата во социјален ризик
- ✓ Поголема превенција за намалување на лицата во социјален ризик

#### *Култура*

- ✓ Соодветно заштитетно културно наследство
- ✓ Соодветна конзервација на историските објекти, *f*
- ✓ Заштита на културното нематеријално наследство, *f*
- ✓ Одржливо финансирање на традиционалните културни манифестации.
- ✓ Институционален и техничко-технолошки развој на културните установи и оформување нови простории и капацитети од областа на културата
- ✓ Инклузија на младите во музички, творечки и уметнички секции, преку формирање програма за континуирано финансирање ментори во културата,
- ✓ Стипендирање млади таленти во културата, *f*
- ✓ Реорганизација на годишната програма за култура;
- ✓ Организирање кино и театарски претстави за сите генерации, ,
- ✓ Културата во функција на развој на туризмот, ,
- ✓ Поддршка на културни манифестации и дејци, ,
- ✓ Нови и надградба на постојни културни активности што ќе носат промоција на општината и дополнителни приходи за локалната економија, *f*
- ✓ Поддршка и промоција на културното творештвото на жените (изложби, претстави, книги итн.), *f*
- ✓ Поддршка за женското претприемништво во културата.

#### *Спорт и рекреација*

- ✓ Изградба на фитнес центри, *f*
- ✓ Изградба на спортски игралишта (приспособени и на специфичните потреби на жените), *f*
- ✓ Изградба и унапредување на патеките за off-road рели на Калин Камен,
- ✓ Маркирање планинарски патеки,
- ✓ Изградба на полетувалиште за параглајдинг, *f*
- ✓ Трасирање патеки за планински велосипедизам, *f*

- ✓ Изградба и адаптација на планинарски домови.

### *Комунални дејности*

- ✓ Навременото донесување на планска документација за потребите на населеното и вон населеното место е неопходно и приоритетно во развојниот процес на Општина Крива Паланка
- ✓ да се обезбеди целосна покриеност и обезбедување на квалитетна услуга во делот на водоводна и канализациона мрежа во сите делови во општина Крива Паланка, вклучително сите рурални и селски средини
- ✓ да се обезбеди целосна поврзаност на сите делови во општина Крива Паланка, вклучително и до сите рурални и селски средини
- ✓ да се обезбеди целосна покриеност и обезбедување на квалитетна услуга во делот на водоводна и канализациона мрежа во сите делови во општина Крива Паланка, вклучително сите рурални и селски средини

### *Урбанизам, градење и уредување на просторот и градежното земјиште*

- ✓ Изработка и ревизија на урбанистичките планови, *f*
- ✓ Изработка и ревизија на проекти и техничка документација, *f*
- ✓ Изработка на студии и документи, *f*
- ✓ Гасификација на Општина Крива Паланка, *f*
- ✓ Формирање Општински фонд за развој преку креирање стимулативни општински политики.

### *Заштита на животната средина и природата*

- ✓ Доследна примена на законската регулатива за заштита на животната средина, *f*
- ✓ Поголема соработка на Општина Крива Паланка со НВО и бизнис секторот во областа на заштитата на животната средина, *f*
- ✓ Одржливо и совесно искористување на природните ресурси ,
- ✓ Валоризација на природните ресурси, ,
- ✓ Брендирање, презентирање и развој на природните ресурси,
- ✓ Воспоставување соодветна заштита и соодветен контролен механизам во делот на искористување на природните ресурси, *f*
- ✓ Намалување на загадувањето на природните медиуми (воздух, вода, почва),
- ✓ Намалување на количината на одложен отпад (селекција и рециклирање),
- ✓ Обуки, работилници и иницијативи за влијанието на климатските промени врз локалната заедница и посебни групи чинители (млади, жени итн.)
- ✓ Подигање нови урбани зелени површини, *f*
- ✓ Спроведување акции за пошумување, *f*
- ✓ Изградба на фекална канализација и колекторски систем ,
- ✓ Изработка и донесување на урбанистичко планска документација според потребите за одржливо искористување, ,
- ✓ Изградба на соодветна комунална инфраструктура во согласност со донесената урбанистичко-планска документација, *f*
- ✓ Изградба на регионална депонија, *f*
- ✓ Изградба на пречистителна станица за градот, селата и за рудникот Тораница.

## Родова еднаквост

- ✓ Унапредување на севкупната состојба со човековите права и унапредување на родовата еднаквост
- ✓ Континуирано информирање и едукација за правата и родовата еднаквост
- ✓ Редовно собирање родово-разделени податоци.

## VII. ИЗЈАВА ЗА РАЗВОЈНИ ПРИОРИТЕТИ

За општина Крива Паланка еден од основните развојни приоритети е оптимизација на искористувањето на локалните ресурси и нејзино фокусирање на ефикасната и одржлива употреба на ресурсите кои се достапни во локалната заедница. Меѓу нив се развојот на локалните бизниси преку поддршка на мали и средни претпријатија, индивидуални селски стопанства, земјоделски задруги и друго, како можност да ја стимулира локалната економија и да креира нови работни места. Ова е важно за економскиот и социјалниот развој на општината, како и за поширокиот регион. Со развојот пак на локалната патна инфраструктура и промоција на културното богатство и традиција, општина Крива Паланка ќе стане препознатлива туристичка дестинација искористувајќи ја својата поволна местоположба како транспортен и патнички коридор. Исто така ќе се вложува и во развојот на пограничната соработка која што досега покажала добри резултати, а во насока на подобрување на квалитетот на живот на граѓаните во локалната заедница.

## VIII. РАЗВОЈНИ ПРОГРАМИ

Со цел ИЛРП да биде блиску поврзан со буџетскиот процес во општина Крива Паланка, направена е примарна анализа на приходите и расходите на општината по сметки, за 2021 и 2022 година и на вкупни расходи по надлежности за 2021 и 2022 година.

Наодите се презентирани во трите табели подолу.

Табела 4. Приходи на општината по сметки за 2021 и 2022 година

Приходна сметка	2021	2022	Раст 2022/2021	Структура 2021%	Структура 2022%	% променанаструктура
Основен буџет на општината	156.855.327	155.026.844	-1,17%	36,87%	38,66%	4,86%
Донации	24.635.068	24.487.704	-0,60%	5,79%	6,11%	5,46%
Кредити	22.139.818	0	-100,00%	5,20%	0,00%	-100,00%
Самофинансирачки активности	2.915.827	4.951.415	69,81%	0,69%	1,23%	80,16%
Дотации	218.936.626	216.585.588	-1,07%	51,46%	54,00%	4,95%
<b>Вкупен приход</b>	<b>425.482.666</b>	<b>401.051.551</b>	<b>-5,74%</b>	<b>100,00%</b>	<b>100,00%</b>	<b>0,00%</b>

Табела 5. Расходи на општината по сметки за 2021 и 2022 година

Расходна сметка	2021	2022	Раст 2022/2021	Структура 2021%	Структура 2022%	% променаструктура
Основенбуџетнаопштините	156.855.327	155.026.844	-1,17%	37,23%	38,73%	4,03%
Донации	20.729.401	24.487.704	18,13%	4,92%	6,12%	24,34%
Кредити	22.139.818	0	-100,00%	5,25%	0,00%	-100,00%
Самофинансирачкиактивности	2.651.325	4.167.155	57,17%	0,63%	1,04%	65,44%
Дотации	218.936.626	216.585.588	-1,07%	51,97%	54,11%	4,13%
<b>Вкупни расходи</b>	<b>421.312.497</b>	<b>400.267.291</b>	<b>-5,00%</b>	<b>100,00%</b>	<b>100,00%</b>	<b>0,00%</b>

Табела 6: Вкупни расходи на општината по надлежности во 2021 и 2022 година

Надлежност	2021	2022	Раст 2022/2021	Структура 2021%	Структура 2022%	% променаструктура
А- Советнаопштина	4.590.885	6.528.331	42,20%	1,09%	1,63%	49,68%
Д- Градоначалник	1.325.294	1.349.169	1,80%	0,31%	0,34%	7,15%
Е- Општинскаадминистрација	41.302.160	53.218.360	28,85%	9,80%	13,30%	35,63%
Ф- Урбанопланирање	214.936	118.000	-45,10%	0,05%	0,03%	-42,21%
Г- Локаленекономскиразвој	3.480.824	3.680.756	5,74%	0,83%	0,92%	11,30%
Ј- Комуналнидејности	137.046.083	89.705.350	-34,54%	32,53%	22,41%	-31,10%
К - Култура	5.393.586	13.018.305	141,37%	1,28%	3,25%	154,06%
Л - Спорт и рекреација	456.000	701.001	53,73%	0,11%	0,18%	61,81%
М – Програмизаразвој	0	0	#DIV/0!	0,00%	0,00%	#DIV/0!
Н - Образование	192.809.159	192.167.481	-0,33%	45,76%	48,01%	4,91%
Р – Заштитанаживотнасредина и природа	979.976	1.085.551	10,77%	0,23%	0,27%	16,60%
Т – Унапредувањеназдравственазаштита	0	0	0,00%	0,00%	0,00%	0,00%
В – Социјалназаштита и заштитанадеца	24.263.247	28.531.124	17,59%	5,76%	7,13%	23,77%
W– Противпожарназаштита	9.450.347	10.163.863	7,55%	2,24%	2,54%	13,20%
Q - Заштита и спасување	0	0	0,00%	0,00%	0,00%	0,00%
X – Родоваеднаквост	0	0	0,00%	0,00%	0,00%	0,00%
<b>Вкупно расходи</b>	<b>421.312.497</b>	<b>400.267.291</b>	<b>-5,00%</b>	<b>100,00%</b>	<b>100,00%</b>	<b>0,00%</b>

Табела 7. Приходи на општината по сметки за 2022 и 2023 година

Приходна сметка	2022	2023	Раст 2023/2022	Структура 2022%	Структура 2023%	% промена на структура
Основен буџет на општината	<b>155.026.844</b>			<b>38,66%</b>		
Донации	24.487.704			<b>6,11%</b>		
Кредити	0			<b>0,00%</b>		
Самофинансирачки активности	4.951.415			<b>1,23%</b>		
Дотации	<b>216.585.588</b>			<b>54,00%</b>		
<b>Вкупен приход</b>	<b>401.051.551</b>			<b>100,00%</b>		

Табела 5. Расходи на општината по сметки за 2022 и 2023 година

Расходна сметка	2022	2023	Раст 2023/2022	Структура 2022%	Структура 2023%	% промена на структура
Основенбуџетнаопштините	<b>155.026.844</b>			<b>38,73%</b>		
Донации	24.487.704			<b>6,12%</b>		
Кредити	0			<b>0,00%</b>		
Самофинансирачки активности	4.167.155			<b>1,04%</b>		
Дотации	<b>216.585.588</b>			<b>54,11%</b>		
<b>Вкупни расходи</b>	<b>400.267.291</b>			<b>100,00%</b>		

Табела 6: Вкупни расходи на општината по надлежности во 2022 и 2023 година

Надлежност	2022	2023	Раст 2023/2022	Структура 2022%	Структура 2023%	% промена на структура
А- Советнаопштина	<b>6.528.331</b>			<b>1,63%</b>		
Д- Градоначалник	1.349.169			<b>0,34%</b>		
Е- Општинска администрација	53.218.360			<b>13,30%</b>		
Ф- Урбанопланирање	118.000			<b>0,03%</b>		
Г- Локаленекономскиразвој	<b>3.680.756</b>			<b>0,92%</b>		
Ј- Комуналнидејности	<b>89.705.350</b>			<b>22,41%</b>		
К - Култура	13.018.305			<b>3,25%</b>		
Л - Спорт и рекреација	701.001			<b>0,18%</b>		
М – Програмизаразвој	0			<b>0,00%</b>		

Н - Образование	192.167.481			48,01%		
Р – Заштита на животна средина и природа	1.085.551			0,27%		
Т – Унапредување на здравствена заштита	0			0,00%		
В – Социјална заштита и заштита на деца	28.531.124			7,13%		
W – Противпожарна заштита	10.163.863			2,54%		
Q – Заштита и спасување	0			0,00%		
X – Родова еднаквост	0			0,00%		
<b>Вкупно расходи</b>	<b>400.267.291</b>			<b>100,00%</b>		

Надлежност	Програми	Потпрограми	Опис на потпрограмата
а- совет на општина	а0	а00	совет на општина
д-градоначалник	д0	д00	градоначалник
е-општинска администрација	е0	е00	општинска администрација
	еа	еа0	капитални расходи на општината
ф- урбано планирање	ф1	ф10	урбанистичко планирање
	ф2	ф20	уредување на градежно земјиште
	фа	фа0	капитални расходи за уредување на градежно земјиште
г-локален економски развој	г1	г10	поддршка на локалниот економски развој
	гд	гд0	проекти за енергетска ефикасност
ј-комунални дејности	ј3	ј30	јавно осветлување
	ј4	ј40	јавна чистота
	ј6	ј60	одржување и заштита на локални патишта, улици и мостови и регулирање на режим на сообраќајот
	ј7	ј70	одржување и користење на паркови и зеленило
	ј8	ј80	други комунални услуги
	ја	ја0	изградба на јавно осветлување
	јд	јд0	изградба и реконструкција на локални патишта, улици и мостови
	ји	ји0	изградба на системи за одведување и пречистување на отпадни води
	јл	јл0	капитални расходи за други комунални услуги
к -култура	к4	к40	културни манифестации и творештво
	ка	ка0	капитални расходи во културата

л - спорт и рекреација	л0	л00	спорт и рекреација
	ла	ла0	капитални расходи за спорт и рекреација
р - заштита на животна средина и природа	р1	р10	заштита на животна средина и природа
	ра	ра0	капитални расходи за заштита на животна средина и природа
в - социјална заштита и заштита на деца	в1	в10	детски градинки
	ва	ва0	капитални расходи за детски градинки
љ – заштита и спасување	љ0	љ00	заштита и спасување
	ља	ља0	капитални расходи за заштита и спасување
ц- родова еднаквост	ц1	ц10	родова еднаквост

## 8.1 Програма за урбанистичко планирање

Цел на програмата за урбано планирање на Општина Крива Паланка е да се создаде основа за изработка и донесување на урбанистички планови и урбанистичко-плански документации, како и основа за уредување и опремување на градежното земјиште. Активностите се разработени низ соодветни потпрограми кои што опфаќаат урбанистичко планирање, уредување на градежно земјиште и уредување на простор во рурални подрачја.

Од приоритетно значење е низ соодветно и современо урбанистичко планирање да се создадат поволни услови за економски развој на општината, за нови инвестиции, кои би придонеле и за нови вработувања

Визијата на општина Крива Паланка во делот на урбанистичкото планирање и уредување е следна: *Општина Крива Паланка – модерна урбана средина со пријатни услови за живеење и просторни можности за развој и унапредување*

Предлог-програмата за предвидениот период за изработка на урбанистички планови е во согласност со член 40 став 1 од Законот за урбанистичко планирање каде се изработуваат урбанистички планови и проекти кои се финасираат од буџетот на општината и од страна на заинтересирани правни и физички лица. Годишната програма задолжително се објавува во службено гласило на општината и во електронска форма се објавува на официјалната веб страна на општината и во информацискиот систем на е-урбанизам. Во урбанистичките планови покрај приватниот интерес на правни и физички лица е опфатен и јавниот интерес во просторот кој е опфатен со уредување и хуманизација, заштитата и унапредувањето на животната средина и на природата, како и зачувување на природните и културните вредности на просторот. За интересот на локалната заедница и развојната стратегија на општината, како јавниот интерес, се води грижа во сите фази од урбанистичкото планирање, односно во постапките на изработување, донесување, спроведување и следење на спроведувањето на урбанистичките планови. Со урбанистичките планови и урбанистичкото планирање се штити јавниот интерес кој е приоритетен, додека приватниот интерес се обезбедува согласно закон. Урбанистичкото планирање е дел од системот на просторно и урбанистичко планирање што се состои од Просторниот план на РСМ каде урбанистичките планови се дел од спроведувањето. Со урбанистичкото планирање и урбанистичките планови се планираат приоритетите во областа на урбаното живеење. Урбанистичкото планирање се обезбедува со континуиран процес на изработка, донесување, спроведување и следење на плановите. Урбанистичко планирање е планерска урбанистичка и урбанистичко-архитектонска дејност за просторно разработување и спроведување на просторните планови со физичко обликување и

уредување на границите на населените места и на градбите вон населените места, како и организација, намена, начинот на употреба на просторот и земјиштето и начинот и условите за изградба на планираните градби. Урбанистички план е јавен документ со кој се уредува организацијата, намената, формата и начинот на употреба на просторот и земјиштето, како и просторните и функционалните услови за изградба и употреба на планираните градби. Урбанистички проект е планско-проектна документација што се изработува за разработка и спроведување на урбанистичкиот план.

Навременото донесување на планска документација за потребите на населеното и вон населеното место е неопходно и приоритетно во развојниот процес на Општина Крива Паланка. Во спротивно се иницираат и создаваат низа урбани и социјално-економски негативни последици врз целокупниот живот на заедницата. Со урбанистичките планови се уредуваат границите на населените места и границите на планираните градби вон населените места, организацијата, намената, начинот на употреба на просторот и земјиштето и начинот и условите за изградба на планираните градби во и вон границите на населените места, како и сообраќајната и секоја друга инфраструктура, заштита и уредување на животната средина, недвижното културно наследство и други аспекти на социјалната, економската и еколошката одржливост на човечките населби. Урбанистичкото планирање функционира за остварување на целите чие остварување се обврска на сите учесници во процесот на изработка, донесување и спроведување на урбанистичките планови каде се обезбедува рамномерен просторен развој, рационално уредување и користење на просторот, создавање и унапредување на условите за хумано живеење и работа на граѓаните, надминување на урбаните бариери на лицата со инвалидитет, одржлив просторен развој, сочување на квалитетот и унапредување на животната средина и природата, справување со климатските промени, сочување и заштита на недвижното културно наследство, безбедност од природни и технолошки катастрофи и хаварии. Целите на урбанистичкото планирање се остварува со применувањето на начелата на урбанистичкото планирање и уредување на просторот во процесот на изработување, донесување и спроведување на урбанистичките планови со интегрален пристап во планирањето, грижа и развој на регионалните особености, остварување на јавниот интерес и заштита на приватниот интерес, инклузивност и партиципативност во постапката за изработување, донесување и спроведување на плановите, хоризонтална и вертикална усогласеност и координација во планирањето, уважување на научно и стручно утврдените факти и стандарди.

#### Потпрограми:

#### **Потпрограма 1 - Преглед на урбанистички планови кои се во фаза на изработка и донесување**

Цел на потпрограмата

*Основна цел на програмата е зголемен степен на урбанизација на градот и донесување на функционални планови*

<b>Потпрограма/ Наслов на проектот/</b>	<b>Стратешка цел/и на ИЛРП кон кои потпрограмата/проектот придонесува</b>	
---	---	--



Преглед на урбанистички планови кои се во фаза на изработка и донесување	<p><b>Специфична програмска цел/и на ИЛРП кои кои придонесува потпрограмата/проектот</b></p> <p><i>Основна цел на програмата е зголемен степен на урбанизација на градот и донесување на функционални планови</i></p>	
<b>Потпрограма/Носител на проектот</b>	<ul style="list-style-type: none"> <li>• Општина Крива Паланка /Сектор за урбанизам</li> </ul>	
<b>Партнери за имплементација</b>		
<b>Потпрограма</b>	<p>Навременото донесување на планска документација за потребите на населеното и вон населеното место е неопходно и приоритетно во развојниот процес на Општина Крива Паланка. Во спротивно се иницираат и создаваат низа урбани и социјално-економски негативни последици врз целокупниот живот на заедницата. Со урбанистичките планови се уредуваат границите на населените места и границите на планираните градби вон населените места, организацијата, намената, начинот на употреба на просторот и земјиштето и начинот и условите за изградба на планираните градби во и вон границите на населените места, како и сообраќајната и секоја друга инфраструктура, заштита и уредување на животната средина, недвижното културно наследство и други аспекти на социјалната, економската и еколошката одржливост на човечките населби. Урбанистичкото планирање функционира за остварување на целите чие остварување се обврска на сите учесници во процесот на изработка, донесување и спроведување на урбанистичките планови каде се обезбедува рамномерен просторен развој, рационално уредување и користење на просторот, создавање и унапредување на условите за хумано живеење и работа на граѓаните, надминување на урбаните бариери на лицата со инвалидитет, одржлив просторен развој, сочување на квалитетот и унапредување на животната средина и природата, справување со климатските промени, сочување и заштита на недвижното културно наследство, безбедност од природни и технолошки катастрофи и хаварии.</p>	

<b>Краток опис</b>	<p>Со донесување на ГУПот во 2023 година, се создаде широко поле за развој на општината, но претходно е потребно да се направи ревизија на постоечките ДУПови и донесување на нови со намена дефинирана во ГУПот. Поради тоа, во планираниот програмски период предвидени се донесување на поголем број на ДУПови од страна на општината, но и со поддршка на приватни субјекти, што ќе резултира со отварање на можности за широк развој и изградба на нови капацитети. Во планираната планска програма за предвидениот период ќе се завршат или започнат нови постапки за донесување на повеќе детани планови, но и УПВНМ, како и документација за села, за што се предвидени средства од општинскиот буџет. Целта е да се овозможи нов тренд во изградба на капацитети и прибирање на поголеми приходи во општинскиот буџет од комуналии и данок на имот.</p>
--------------------	--

**Работни пакети - групи  
на акции/активности**

**Работен пакет 1:**

Работниот пакет 1 предвидува Преглед на урбанистички планови кои се во фаза на изработка и донесување активности кои се оденсуваат на чествување на значајни датуми, настани и празници, а се од интерес на локалната заедница. Во рамки на овој работен пакет се предвидени следните активности:

Детални урбанистички планови за Крива Паланка

- Изработка и донесување на ДУП за блок И-13 (блок 7-А според ГУП од 2014);
  - Изработка и донесување на ДУП за блок дел од J-01 (блок 10-А според ГУП од 2014);
  - Изработка и донесување на ДУП за блок дел од 3-04 (блок 13-В според ГУП од 2014). Горенаведените урбани блокови се со следните опфати и површини:
    - ДУП за блок И-13 (блок 7-А според ГУП од 2014) Границата започнува од вливот на долот „Единство“ во „Крива Река“ и се движи узводно по долот и доаѓа до мостот на долот и ул.,Св. Јоаким Осоговски“, поминува преку улицата и оди по границата со нас. „Единство“ и доаѓа до ул.,„Пиринска“ кај „ловечки дом“ каде што свртува кон исток и доаѓа до ул.,Св. Јоаким Осоговски“, продолжува по улицата кон североисток и доаѓа до новиот крак и излегува на мостот со „мостот Нимулија“ каде што свртува низводно по долот и доаѓа до вливот на „долот Нимулија“ во „Крива Река“, свртува низводно и оди по коритото на „Крива Река“ и доаѓа до вливот на долот „Единство“ во „Крива Река“. Површината на опфатот изнесува 6,48 ха. (финансиран од Општина Крива Паланка)
    - ДУП за блок дел од J-01 (блок 10-А според ГУП од 2014) Границата започнува од вливот на долот „Скрљавски дол“ во „Крива Река“ и оди кон југ узводно по долот и доаѓа до ул.,Св. Јоаким Осоговски“, свртува кон исток и оди по ул.,Св. Јоаким Осоговски“ и доаѓа до долот кај житен склад каде што свртува кон север и оди по течението на долот до вливот на долот во „Крива Река“ каде што свртува кон запад и оди по течението на „Крива Река“ и доаѓа до вливот на „Скрљавски дол“ во „Крива Река“. Површината на опфатот изнесува 11,89 ха. (финансиран од Општина Крива Паланка)
    - ДУП за блок дел од 3-04 (блок 13-В според ГУП од 2014) Границата започнува северозападно од магистралниот пат А2 кај долот кај бензинска пупма во населба „Грамаѓе“ продолжува јужно по долот до улица „Пролетерска“ каде свртува источно по улица „Пролетерска“ до КП7128 каде продолжува југо-источно по граници на КП до дол кај КП7125 каде по долот продолжува северно, ја пресекува улица „Пролетерска“ на север по долот до магистралниот пат А2 каде свртува западно по осовина на магистралниот пат А2. Површината на опфатот изнесува 7,01 ха. (финансиран од физички лица)
- 1.2. Урбанистички план вон населено место  
асс зè -Изработка на УПВНМ за изградба на локална депонија за одлагање на неопасен отпад со намена Е3.1 и згради за ветеринарна заштита: стационар и ординации за домашни

<p><b>Детална временска рамка со опис на очекуваните резултати и показатели за успех (на ниво на исход и излезен резултат)</b></p>	<p>Оваа потпрограмата предвидена за реализација во наредниот програмски период во 204-26 година. По основ на настаните, показател на успех е бројот на посетители, зголемување на активностите по предлог на граѓаните и слично. Показател на успех ќе биде бројот на донесени функционални дупови</p>		
<p><b>Ризици и претпоставки - Акции за ублажување на ризикот</b></p>	<p>/</p>		
<p><b>Родова респонсивност (краток опис)</b></p>	<p>Програмата сама по себе е родово одговорна, бидејќи е наменета за двата пола подеднакво. Донесените акти и ДУПови ќе бидат од интерес и корист за целата локална заедница со тоа што жените ќе бидат вклучени во јавните расправи при донесувањето на ДУП-овите, како и во делот на имплементацијата, односно, при изградбата на инфраструктурата истата ќе биде родово-сензитивна и ќе насотјува да ги покрие потребите и на мажите и на жените и на момчињата и на девојчињата</p>		
<p><b>Веќе спроведени подготвителни активности/чекори</b></p>	<p>-Минатата 2023 година – општината донесе ГУП , во кој се дефинирани опфатот на урбаното подрачје и сите дупови што треба да се донесат и се дел од оваа програма</p>		
<p><b>Статус на потпрограмата/проектот</b></p>	<p>Во фаза на донесување .. за дел од нив веќе се започнати постапки, а дел се во напредна фаза.</p>		
<p><b>Период на реализација на потпрограмата/проектот</b></p>	<p>Потпрограмата треба да се реализира во периодот за 2024 година , но и во 2025 и 2026 година</p>		
<p><b>Очекувани вкупни трошоци</b></p>	<p>/</p>	<p><b>Досега инвестирано: Износ и извор</b></p>	<p>/</p>
<p><b>Очекувани извори на финансирање :</b>  - општински буџет –  - приватни заинтересирани страни и субјекти</p>			

<p><b>Општински буџет</b></p>	<ul style="list-style-type: none"> <li>- За изработка на ДУП за блок И-13 - 184.500,00 денари.</li> <li>- За изработка на ДУП за блок дел од J-01 - 755.000,00 денари.</li> <li>- За изработка на УПВНМ со површина од 1.119 ха, од глава III, точка 1, потточка 1.2, алинеја - 300.000,00 денари.</li> <li>- За изработка на УПВНМ со површина од 7.3 ха, од глава III, точка 1, потточка 1.2, алинеја 2 - 640.000,00 денари.</li> <li>- За изработка на ДУП за блок З-01 со површина од 7.66 ха, од глава III точка 2, потточка 2.1 алинеја - 770.000,00 денари.</li> <li>- За изработка на ДУП за дел од блок С-03 со површина од 0.85 ха, од глава III точка 2, потточка 2.1 алинеја 2 - 184.000,00 денари.</li> <li>- За изработка на ДУП за дел од блок С-04 со површина од 0.85 ха, од глава III точка 2, потточка 2.1 алинеја 3 - 564.000,00 денари.</li> <li>- За изработка на урбанистички проекти од глава III точка 3, алинеја 1 на оваа програма - 2 500.000,00 денари.</li> <li>- За изработка на УПВНМ од глава III точка 4, алинеја 1 на оваа програма - 500.000,00 денари.</li> <li>- За изработка на урбанистички планови за село од глава III точка 5 на оваа програма - 500.000,00 денари</li> <li>- За ревизија урбанистички планови од глава III точка 6 - 300.000,00 ден</li> <li>- За набавка на хидролошка студија од глава III точка 7 - 150.000,00 денари.</li> <li>- За набавка на Конзерватроски основи од глава III точка 8 - 100.000,00 денари.</li> <li>- За набавка на Услови за планирање на просторот од глава III точка 9 - 400.000,00 денари.</li> </ul> <p>Вкупно потребни средства за реализација на Програмата за урбанистички планови за 2024 година се во вредност од <b>7.847.000,00</b> денари и истите ќе се обезбедат од буџетот на општината</p>
<p><b>Друг извор (наведете ги поединечните извори на финансирање)</b></p>	<p>Износ –</p> <ul style="list-style-type: none"> <li>За изработка на ДУП за блок дел од З-04 -средствата за финасирање ќе се обезбедат од физички лица.</li> <li>. За изработка на ДУП за дел од блок J-06 со површина од 0.55 ха, од глава III точка 2, потточка 2.1 алинеја 4 средствата за финасирање ќе се обезбедат од физички лица</li> </ul>

## 8.2 ОБРАЗОВАНИЕ

Образованието е еден од клучните елементи од кои зависат квалитетот на социјалниот и економскиот живот во општеството. Образованието претставува дејност од јавен интерес кое фокусирано на индивидуално ниво дава можност за стекнување знаења, вештини, пристап за критичко размислување како и правење избор во насока на подобрување на квалитетот на животот на луѓето од било која возраст и пол (деца, млади и возрасни). На општествено ниво пак, дава можност за севкупен развој на заедницата. Од тука смислата на децентрализацијата во образованието е да се подобри непосредниот пристап и да се унапреди квалитетот на стандардите во спроведување на образованието, со што се овозможува зголемено учество во процесот на донесување на одлуки и во процесот на управување со

училиштата како и ефикасна контрола врз воспитно-образовниот процес и квалитетот на наставата, а се разбира и преземање одговорност за негово финансирање.

## ➤ ЦЕЛИ

Основни цели на оваа програма се:

- Обезбедување активен однос на Советот на Општина Крива Паланка кон задоволување на потребите и интересите на граѓаните (мажите и жените, момчињата и девојчињата) од областа на образованието;
- Изноаѓање форми за ефикасно и економично одвивање на образовниот процес;
- Планирање на развојот на образованието;
- Подобрување на условите за обавување на образовниот процес;
- Стимулирање на учениците и ученичките за унапредување на нивните знаења

## АКТИВНОСТИ

Активностите на Општина Крива Паланка во областа на образованието ќе бидат насочени кон поттикнување, поддржување и помагање за остварување на целите на оваа Програма и тоа:

- Подигање на образовното ниво на младите и возрасните кои се надвор од образовниот систем и зајакнување на нивните стручни и социјални компетенции;
- Елиминирање на можноста од создавање на нови генерации на лица кои се исклучени од образовниот процес;
- Овозможување на едукација, стручно усовршување и мотивација на наставниот кадар;
- Вклучување на родителите и учениците во подготовка на план за управување и активизам во образованието;
- Зголемување на делот на општинскиот буџет наменет за развојни активности во образованието;
- Создавање услови за поефикасно и поекономично одвивање на економскиот процес со реализирање на наредните фази на образование;
- Создавање на услови и креирање на постапки и процедури за субвенционирање на различни категории на семејства со единствена цел помош и поддршка за еднаков пристап и можности на сите ученички и ученици до образовниот процес;
- Создавање услови и креирање на постапки и процедури за стимулирање и субвенционирање на талентирани ученички и ученици со цел нивно натамошно унапредување и усовршување во образовниот процес.

## ➤ ФИНАНСИРАЊЕ

Активностите од областа на образованието утврдени Програмата ќе се финансираат од средства во Буџетот на Општина Крива Паланка, Министерство за образование и наука, сопствени приходи на училиштата и од донации. При реализирање на Програмата, Советот на Општина Крива Паланка ќе ги поддржи институциите и здруженијата на граѓани кои ќе реализираат проекти од областа на образованието финансирани од други инвеститоризаинтересирани партнери, фондации, бизнис сектор и др.

Име на буџетска програма	Оперативна родово-сензитивна буџетска програма за образование	Ознака на буџетска/општинска програма	

Развојна потпрограма	Родово-сензитивна буџетска програма за образование	Ознака на развојна потпрограма	
<p>Цели на развојната потпрограма (идентификација на цели кои ќе се постигнат со реализација на развојната потпрограма)</p>	<ul style="list-style-type: none"> <li>- Стимулирање на учениците и ученичките за унапредување на нивните знаења;</li> <li>- Овозможување на едукација, стручно усовршување и мотивација на наставниот кадар</li> <li>- Создавање на услови и креирање на постапки и процедури за субвенционирање на различни категории на семејства со единствена цел помош и поддршка за еднаков пристап и можности на сите ученици/чки, студенти/тки во образовниот процес</li> <li>- Социјален дијалог и образование фокусирано на севкупен развој на заедницата</li> <li>- Создавање услови за поефикасно и поекономично одвивање на економскиот процес со реализирање на наредните фази на образование</li> </ul>		
<p>Планирани активности</p>	<ul style="list-style-type: none"> <li>- Стипендии за талентирани ученици/чки и студенти/тки (донесување на одлука за стипендии, донесување на правилник за стипендии, објавување на конкурс, склучување на договори)</li> <li>- Поддршка на талентирани ученици/чки за учество на државни и меѓународни натпревари (Обезбедување на поддршка на ученици/чки за учество на натпревари)</li> <li>- Избор на најуспешен просветен работник/чка</li> <li>- Субвенциониран превоз на студенти /тки; Еднократна парична помош на семејства со прваче; Еднократна парична помош за матуранти/тки запишани во СОУ Ѓорче Петров, Крива Паланка</li> <li>- Манифестации организирани од основните и средните училишта по разни поводи; Вклучување на родители и ученици/чки во разни манифестации; Организирана посета на културно-историски настани во градот</li> <li>- Осигурување за одговорност од предизвикана штета на училишни објекти; Блок дотација за основно образование; Блок дотација за средно образование; учество на општината во партнерски проекти</li> </ul>		
<p>Очекувани резултати / ефекти</p>	<p>Стимулирање на талентирани ученици/чки, студенти/тки Унапредување и усовршување на знаењата на учениците/чките, студентите/тките Број на доделени стипендии разделени според пол;</p> <p>Стимулирање на талентирани ученици/чки, Број на ученички и ученици кои учествувале на државни и меѓународни натпревари</p> <p>Мотивација на наставниот кадар</p> <p>Помош и поддршка за студентите/тките - Број на субвенционирани ученици за превоз;</p> <p>Помош и поддршка на сите семејства на деца со првачиња (- Број на поднесени барање за помош на прваче разделен по пол - Број на донесени решенија за</p>		

	<p>еднократна парична помош за прваче разделен по пол на ученикот/ученичката)</p> <p>Помош и поддршка за сите матуранти (Број на поднесени барање за помош за матуранти разделен по пол - Број на донесени решенија за еднократна парична помош за матуранти разделен по пол на ученикот/чката)</p> <p>Број на вклучени ученици/чки во разни манифестации разделени по пол</p> <p>Обезбедено осигурување за одговорност од предизвикана штета на училишни објекти со што се зголемува безбедноста на учениците и ученичките во улиштата (број на ученички/ученици запишани во обезбедените училишта)</p>			
Ризик и претпоставки	Недоволно интерес за стипендиите, недоволно дисеминирани информации до пошироката јавност, високи критериуми; Недоволно интерес за стипендиите, недоволно дисеминирани информации до пошироката јавност; Недоволно интерес, недоволно дисеминирани информации до пошироката јавност; Несоодветна распределба на доделените средства, ненавремена реализација, доцнење на јавните набавки			
Датум на започнување со имплементација на проектот	Септември 2024			
Датум на завршување на проектот	Тековно на почетокот на секоја учебна година (2024, 2025, 2026, 2027)			
Вкупна вредност	7.555.106			
Име на студија	Родово-сензитивна програма за образование			
	2024	2025	2026	2027
Индикатори	1.817.553	1.857.553	1.920.000	1.960.000
Статус на реализација на проектот	Во текот на секоја учебна година			
Начин на реализација (самостојно или во партнерство)	Будет на Општина Крива Паланка, МОН			
Родова респонзивност (краток опис)	Самата програма за образование е изработена со родово-сензитивен јазик и ги опфаќа подеднакво потребите и на учениците/чките и студентите/ките.			

### 8.3 КОМУНАЛНИ ДЕЈНОСТИ

Цел на програмата:



Општина Крива Паланка – урбана смарт средина со висок степен на изграденост и модерна и функционална комунална инфраструктура

## **Програма за изградба и одржување на комунална инфраструктура**

Според законот за јавни патишта мрежата на јавните патишта ја сочинуваат државните патишта (автопатишта, експресните патишта, магистралните и регионалните патишта од прва и втора категорија) и општинските патишта и улиците во градовите и другите населени места. Критериумите за категоризација на јавните патишта и нивните ознаки ги утврдува Владата на Република Македонија. Категоризација на јавните патишта на општински патишта и улиците во населените места согласно со тие критериуми врши Советот на општината, односно Советот на градот Скопје

Навременото донесување на планска документација за потребите на населеното и вон населеното место е неопходно и приоритетно во развојниот процес на Општина Крива Паланка. Во спротивно се иницираат и создаваат низа урбани и социјално-економски негативни последици врз целокупниот живот на заедницата. Со урбанистичките планови се уредуваат границите на населените места и границите на планираните градби вон населените места, организацијата, намената, начинот на употреба на просторот и земјиштето и начинот и условите за изградба на планираните градби во и вон границите на населените места, како и сообраќајната и секоја друга инфраструктура, заштита и уредување на животната средина, недвижното културно наследство и други аспекти на социјалната, економската и еколошката одржливост на човечките населби. Урбанистичкото планирање функционира за остварување на целите чие остварување се обврска на сите учесници во процесот на изработка, донесување и спроведување на урбанистичките планови каде се обезбедува рамномерен просторен развој, рационално уредување и користење на просторот, создавање и унапредување на условите за хумано живеење и работа на граѓаните, надминување на урбаните бариери на лицата со инвалидитет, одржлив просторен развој, сочување на квалитетот и унапредување на животната средина и природата, справување со климатските промени, сочување и заштита на недвижното културно наследство, безбедност од природни и технолошки катастрофи и хаварии. Целите на урбанистичкото планирање се остварува со применувањето на начелата на урбанистичкото планирање и уредување на просторот во процесот на изработување, донесување и спроведување на урбанистичките планови со интегрален пристап во планирањето, грижа и развој на регионалните особености, остварување на јавниот интерес и заштита на приватниот интерес, инклузивност и партиципативност во постапката за изработување, донесување и спроведување на плановите, хоризонтална и вертикална усогласеност и координација во планирањето, уважување на научно и стручно утврдените факти и стандарди.

Потпрограми:

**Потпрограма 1 - Изградба, реконструкција, одржување и заштита на локалната патна мрежа во Општина Крива Паланка**

## **Цел на потпрограмата**

*Основна цел на програмата е да се обезбеди целосна поврзаност на сите делови во општина Крива Паланка, вклучително и до сите рурални и селски средини*

**Потпрограма/Носител на проектот** - Општина Крива Паланка / Сектор за урбанизам, животна средина, сообраќај и комунална инфраструктура / Одделение за изградба и одржување на комунална инфраструктура

## **Потпрограма/Позадина на проектот со опис на предизвикот/-ците што треба да се адресираат**

На планирањето, изградбата, реконструкцијата, рехабилитацијата и инвестиционото одржување на јавните патишта и улици се применуваат прописите за градење и за просторно и урбанистичко планирање. Работите на изградбата, реконструкцијата, рехабилитацијата, одржувањето и заштитата на општинските патишта ги вршат општините, односно градот Скопје. По извршената изградба или реконструкција на јавен пат, на дел од јавен пат или објект на патот, се врши технички прием согласно со Законот за градење, врз основа на кој се издава одобрение за употреба на патот. Според Законот за јавни патишта:

- Под изградба на јавен пат се подразбира изградба на патна инфраструктура на претежно нова траса.
- Под реконструкција на јавен пат се подразбира изведување на работи на дел на постојниот пат со кој се менуваат неговите основни карактеристики, со цел да се зголеми нивото на услугата на патот.
- Под рехабилитација на јавен пат се подразбира подобрување и зајакнување на коловозната конструкција и објектите на патот (нивелетата, одводнувањето, сообраќајната сигнализација и друго), а во рамките на постоечкиот пат односно траса на патот.

-Работи на редовно одржување се сите активности со кои патот континуирано се одржува во функционална состојба и безбедно одвивање на сообраќајот. Работи на зимско одржување се сите активности за обезбедување на сообраќајот во зимски услови. Работи на периодично одржување се сите активности кои повремено се преземаат за продолжување на животниот век на патната инфраструктура. Работи на интервентно одржување на патиштата се активности за отстранување на оштетувања настанати од непредвидени настани за обезбедување на непречен и безбеден сообраќај на патот. Согласно со погоре наведеното, Донесувањето на Програмата за изградба, реконструкција, одржување и заштита на локалната патна мрежа во Општина Крива Паланка за предвиден период е законска обврска која ги опфаќа сите активности за изготвување на техничка документација, градење, реконструкција, рехабилитација и тековно одржување на локалните улици и патишта. Исто така, според Законот за јавни патишта, за изградба и одржување на дел од асфалтните и земјани патишта кои се на територијата на општината, а кои се рангирани како меѓународни, магистрални и регионални патишта надлежно за изградба, реконструкција и одржување е ЈП за државни патишта преку ЈП Македонија Пат, а за поголемиот дел во должина од околу 100км асфалтен коловоз и околу 85 км земјан коловоз надлежна е општината. На територијата на општина Крива Паланка постојат 34 населени места кои главно се доста оддалечени од градот. Тоа подразбира долга основна мрежа на локални патишта до централниот дел на селата која е главно со асфалтен коловоз, но и разгранета секундарна мрежа од земјани патишта кон пооделни маала во селата кои се главно од разбиен вид. И покрај тоа што во изминатиов период доста се инвестираше во изградба и реконструкција на локалната патна мрежа, сепак потребни се уште многу повеќе средства за подобрување на глобалната состојба на општинско ниво. Општина Крива Паланка за наредниот програмски период за реализација на дел од активностите кои се предвидени со оваа Програма, а кои се започнати или новопредвидени, веќе има обезбедено значителни финансиски средства главно од Министерство за локална самоуправа-Биро за регионален развој, а се очекуваат средства и од АФПЗРР, Министерството за транспорт и врски и други институции. Во некои од овие проекти општината ќе

учествува и со сопствени средства како делумно кофинансирање, како и за делот на исплата на ДДВ, а предвидени се финансиски средства и за самостојна реализација на одредени активности.

### **Краток опис – Како ќе се адресира предизвикот**

Во последните неколку години во општината со силен интензитет се работи на поврзување на општината со Скопје, но и со Бугарија, преку граничниот премин Деве Баир. Во рамки на овој процес во напредна фаза е изградбата на магистралниот пат Страцин – Крива Паланка, што значително ќе го скрати патувањето кон Скопје, но и реконструкцијата и проширување на делницата Крива Паланка-Деве Баир, што ќе отвори нови хоризонти во развојот на градот. Со ваков развој на настаните, општината превземе широк маневар на активности за интерно средување на патната мрежа во самата општина преку реконструкција на градските улици и реконструкција и изградба на улици за поврзување кон сите рурални и селски средини. Во таа насока ќе се продолжи во наредниот програмски период, за кој се предвидени активности за изработка и докомплетирање на техничка документација за овие активности, со средства од општинскиот буџет, но и за имплементација на веќе изготвени преокти за кои постои соодветна техничка документација. Со донесувањето на ГУПот ќе се откочи и овој процес, па поради тоа се предвидуваат значителни финансиски средства за техничка документација, но и за реконструкција и изградба на локалната патна мрежа.

### **Работни пакети - групи на акции/активности**

#### **Работен пакет 1:**

##### **Техничка документација за улици кои во рамки на урбанистички план**

-Докомплетирање на техничка документација за реконструкција на дел од главна улица Св.Јоаким Осоговски на потегот од мост Единство кон клучка на излез -Докомплетирање на техничка документација за улица покрај течението на Дурачка Река и усогласување на истата со проект за регулација на Дурачка Река на потег: Дом на Култура- Маневски Мост.

##### **Техничка документација за:**

-Реконструкција на дел од ул. „11-ти октомври“, (после зграда на Социјално) -  
Реконструкција на дел/краци од ул „Коце Металец“ (испод поранешна кланица) -  
Реконструкција на делови (краци) од ул. Моша Пијаде во т.н. Спротивска Маала КП 880 и КП 877 до приклучок со обиколен пат.

Докомплетирање на техничка документација за изградба на потпорен ѕид на дел од ул. Р.Минев и на дел од ул Н.Тамбурков (кај поранешен Пролетер)

Изработка на техничка документација за тротоари покрај магистрален пат на потегот од Бегови Бавчи до Клучка кај Облаче (во соработка со ЈПДП)

##### **Техничка документација за локални патни правци**

Изработка на техничка документација за поврзување на с.Градец со с.Осиче преку .Домазетовци.....Л = 3,0 км

Изработка на техничка документација за пристапен пат и мост кон нас. Крстата Падина .....Л = 1.0 км

Изработка на техничка документација за локален пат во с. Конопница кон м.в.Крст во продолжеток на постоечки асфалт..Л = 3,50 км.

Изработка на техничка документација за Изградба/ре-ја на пристапен локален пат во населба Мезовски Ливади...Л = 0.5 км

Изработка на техничка документација за Реконструкција-рехабилитација на локален пат во од Лозаново кон с. Градец .....Л = 5 км -

Докомплетирање на техничка документација за доизградба и реконструкција на патен правец од спој со А2-према црква во с. Длабочица....Л = 4.00 км -

Докомплетирање на техничка документација за патен правец во с. Дубровница, маала Србиновци .....Л = 1,50км

Докомплетирање на техничка документација за патен правец во с. Трново.....Л = 10 км

Докомплетирање на техничка документација за локален пат во с. Подржикоњ...Л = 4,7 км

## **Работен пакет 2:**

### **Изградба, реконструкција и рехабилитација на локални улици и патишта**

#### **Изградба и реконструкција на улици (во урбан дел)**

-Реконструкција и доизградба на дел од главна улица Св.Јоаким Осоговски на потегот од Соларски Мост до мост Единство (обезбедени средства преку Светска Банка и МТВ)

-Реконструкција на дел од ул. Гоце Делчев со крак кон Дреначка маала (над гробишта во нас. Единство), (средства од МТВ и буџет на општина)

- Реконструкција на дел од ул.Моша Пијаде во нас.Осичка Маала)

- Реконструкција на дел од ул.,,11-ти октомври“, (после зграда на Социјално)

- Реконструкција на дел/краци од ул „Коце Металец“ (испод поранешна кланица)

-Реконструкција на делови (краци) од ул. Моша Пијаде во т.н. Спротивска Маала КП 880 и КП 877 до приклучок со обиколен пат.

-Реконструкција на дел од ул.Ратко Минев

#### **Изградба и реконструкција на локални патни правци:**

-Изградба на локален пат Крива Паланка-Варовиште-Кошари-Бс, од км 2+010 до км 4+005, фаза 2 .....Л = 2.00 км

-Изградба на локален пат во с.Дурачка Река кон м.в. Метоф..... Л = 1.00 км (со средства обезбедени преку Владата на РСМ и ЈПДП)

-Реконструкција на локален пат во с. Мождивњак (А2-Дубје).....Л = 3,00 км

-Реконструкција на локален пат с.Огут-с.Нерав .....Л = 3,50 км

-Реконструкција на локален пат од Манастир кон с.Варовиште.....Л = 3,50 км (напомена: за реконструкција на овие патни правци е аплицирано во државни институции)

#### **Тековно одржување на локална патна мрежа и крпење на ударни дупки**

Како и минатите години и во текот на наредниот планиран програмски период ќе бидат предвидени средства од буџетот на општината за тековно одржување, обнова на коловоз и крпење на ударни дупки и замена на оштетени делови од асфалтни коловозни површини на локалната патна мрежа.

-Дел од ул Панче Пешев - Дел од ул Орце Николов

-Дел од ул. Климент Охридски (покрај Скрљавски Дол)

-Дел од ул.Никола Тесла -лев крак

-Други улици во урбаниот дел на кој ќе се појави потреба од крпење на ударни дупки и обнова на делови од коловозни површини

-Тековно одржување на локални патни правци со крпење на ударни дупки и замена на делови од оштетени коловози (според потреба и проценка на стручните служби по направен увид на лице место по завршеток на зимска сезона)

#### **Одржување на локални земјани патишта и заштита на косини**

Во изминатиов период после невремето и поплавите кои ја зафатија територијата на општината во месец јуни, беа оштетени скоро сите земјани патишта, посебно во североисточниот дел на општината. По прогласувањето на вонредна состојба, голем дел од локалните земјани патишта кои беа оштетени беа санирани со помош на механизација на АРМ, Македонија Пат, ЈП Комуналец како и други фирми ангажирани од страна на општината. Оваа активност ќе продолжи и во наредната година, како би се придонело за подобар и побезбеден моторен сообраќај на подрачјето на Општина Крива Паланка. За одржување на некатегоризирани маалски патишта со земјан коловоз во селските населби, општина Крива Паланка според оценките на стручните служби за состојбата на земјаните патишта, или по доставени барања од Месните Заедници или група граѓани, кои се оправдани и одобрени, ќе врши соодветно ангажирање на градежна механизација преку ЈП Комуналец или други економски оператори со кои има Договор. На дел од локалните земјани патишта ќе се изврши делумна санација, делумно пробивање, одводнување, насипување и дотерување на нивелета на постоечките локални патни правци со земјан коловоз со градежна механизација во зависност од обемот на врнежи и оштетување на земјаниот коловоз, а заради нивно доведување во состојба на проодност и одвивање на сообраќај, и тоа:

### **Санација на свлечишта и заштита на косини на локални улици и патишта со изградба на потпорни ѕидови, поставување на габиони и заштитна мрежа и ограда**

Со оглед на рељефно-климатските и геомеханички карактеристики на земјиштето, во изминатиов период интензивирани се појави на свлечишта и одрони на делови од улици и локални патни правци на територијата на општина Крива Паланка. Тоа бара преземање на соодветни мерки за заштита на косините и трупот на патот за што се потребни значителни финансиски средства. На новопроектираните улици и патишта заштитата и стабилизација на косини е предвидена со самите проекти за патот. На постоечките патишта и локални улици се јавува исто така потреба од изградба на нови, реконструкција или санација на постоечки потпорни ѕидови. Овој дел е подетално разработен во програмата за уредување на градежно земјиште. После невремето и поплавите кои ја зафатија територијата на општината во месец јуни се појавија повеќесвлечишта на локални улици и патишта од кои дел беа санирани од страна на општината, а за дел се очекува да бидат санирани во текот на 2024 год. преку средства обезбедени од Владата на РСМ и ЈПДП.

### **Детална временска рамка со опис на очекуваните резултати и показатели за успех (на ниво на исход и излезен резултат)**

Активностите кои се однесуваат на проектирање и подготовка на техничка документација ќе се реализираат во предвидениот програмски период со динамика која ќе зависи од финансиските средства со кои располага општината во текот на периодот. Дел од нив, како што се Изработка на техничка документација за поврзување на с.Градец со с.Осиче преку Домазетовци со  $L = 3,0$  км и изработка на техничка документација за пристапен пат и мост кон нас. Крстата Падина, во должина од 1.0 км ќе се реализираат во почетокот на 2024 година и за нив се обезбедени средства од проектот „Пристап за граѓаните од руралните средини,“ во вкупен износ од 1.912.000,00 денари, од кои 75% се средства на УНДП. Исто така за 2024 година се очекува и изработка на техничка документација за локален пат во с. Конопница кон м.в.Крст во продолжеток на постоечки асфалт во должина од 3,50 км. Во 2024 година се очекува да бидат докомплетирани и техничка документација за реконструкција на дел од главна улица Св.Јоаким Осоговски на потегот од мост Единство кон клучка на излез, како и техничката документација за улица покрај течението на Дурачка Река и усогласување на истата со проект за регулација на Дурачка Река на потег: Дом на Култура- Маневски Мост.

Од работниот пакет 2, кој се однесува на изградба, реконструкција и рехабилитација на локални улици во 2024 година како приоритет ќе се имплементираат: Реконструкција и доизградба на дел од главна улица Св.Јоаким Осоговски на потегот од Соларски Мост до мост Единство, затоа што веќе

има обезбедени средства преку Светска Банка и Министерство за транспорт и врски, тендерската постапка е завршена и изведувачот е воведен во работа. Исто така има обезбедени кофинансирање на проектот за реконструкција на дел од ул. Гоце Делчев со крак кон Дреначка маала (над гробишта во нас. Единство), со средства од Министерство за транспорт и врски и оваа активност ќе се имплементира во 2024 година.

Останатите како активности ќе се распределуваат и изведуваат согласно утврдена динамика, во зависност од расположивите финансиски средства.

Развојна потпрограма	Потпрограма за комунални дејности	Ознака на развојна потпрограма	
<p>Цели на развојната потпрограма (идентификација на цели кои ќе се постигнат со реализација на развојната потпрограма)</p>	<p>Да се обезбеди целосна поврзаност на сите делови во општина Крива Паланка, вклучително и до сите рурални и селски средини</p>		
<p>Планирани активности</p>	<p>Изработка на техничка документација за поврзување на с.Градец со с.Осиче преку .Домазетовци.....Л = 3,0 км  Изработка на техничка документација за пристапен пат и мост кон нас. Крстата Падина .....Л = 1.0 км</p> <p>Изработка на техничка документација за локален пат во с. Конопница кон м.в.Крст во продолжеток на постоечки асфалт..Л = 3,50 км.  Изработка на техничка документација за Изградба/ре-ја на пристапен локален пат во населба Мезовски Ливади...Л = 0.5 км</p> <p>Изработка на техничка документација за Реконструкција-рехабилитација на локален пат во од Лозаново кон с. Градец .....Л = 5 км -  Докомплетирање на техничка документација за доизградба и реконструкција на патен правец од спој со А2-према црква во с. Длабочица....Л = 4.00 км  -Докомплетирање на техничка документација за патен правец во с. Дубровница, маала Србиновци .....Л = 1,50км</p> <p>Докомплетирање на техничка документација за патен правец во с. Трново.....Л = 10 км  Докомплетирање на техничка документација за локален пат во с. Подржикоњ...Л = 4,7 км</p> <p>1. Изградба, реконструкција и рехабилитација на локални патни правци и улици во Општина Крива Паланка.....34.000.000,00  2. Изработка и доработка на техничка документација .....</p>		

	<p>3.000.000,00</p> <p>3. Делумна санација, делумно пробивање, одводнување, насипување и дотерување на нивелета на постоечките локални патни правци (претежно со земјан коловоз) 3.500.000,00</p> <p>4. Тековно одржување на изградената патна мрежа и елементи на патот, поставување на на пропусти, заштита на косини и крпење на ударни дупки..... 2.000.000,00</p> <p>5. Санација на одрони и свлечишта.....2.000.000,00</p> <p>6. Набавка и поставување на еластична одбојна ограда.....2.000.000,00</p> <p>7. Експропријација.....1.000.000,00</p> <p>Тековно одржување на локална патна мрежа и крпење на ударни дупки</p> <p>Одржување на локални земјани патишта и заштита на косини</p> <p>Санација на свлечишта и заштита на косини на локални улици и патишта со изградба на потпорни ѕидови, поставување на габиони и заштитна мрежа и ограда</p>
Очекувани резултати / ефекти	Изградена локална патна инфраструктура, уредено градежно земјиште, редовно одржување на локални земјени патишта, како и заштита од свлечишта и косини на локални улици
Ризик и претпоставки	За имплементација на врвните приоритети за 2024 година, од кои најзначаен е реконструкција на главната улица, средствата веќе се обезбедени, а основна претпоставка е изборот на квалитетен изведувач кој ќе ја изведува работата и соработката со надзорот и вработените во Одделението за изградба и одржување на комунална инфраструктура. За останатите активности основна претпоставка е доволно финансиски средства во буџетот на општината кои ќе доведат до навремена имплементација на предвидените активности, но и воспоставена добра соработка со проектантите или изведувачите доколку се работи за градежни работи.
Датум на започнување со имплементација на проектот	Јануари 2024
Датум на завршување на проектот	Декември 2027
Вкупна вредност	<b>196.053.000,00</b>
Име на студија	Локална патна инфраструктура/комунални дејности

	2024	2025	2026	2027
Индикатори	47.500.000	47.553.000	50.000.000	51.000.000
Статус на реализација на проектот	Изготвена проектна документација			
Начин на реализација (самостојно или во партнерство)	Средства од буџет на Општина Крива Паланка , како и од Биро за регионален развој; Средства од ЈП за патишта на РМ за одржување на локална патна мрежа			
Родова респонсивност (краток опис)	Програмата за Изградба, реконструкција, одржување и заштита на локалната патна мрежа во Општина Крива Паланка е родово сензитивна програма, бидејќи се однесува на активности кои се подеднакво значајни и за мажите и за жените, бидејќи улиците ги користи целата локална заедница без исклучок. При имплементација на градежните активности, односно при проектирање на истите се води сметка за потребите на лицата со попреченост, односно потреба од пристап, косини, рампи и слично, за непречено движење на оваа категорија на лица.			

## 8.4 КУЛТУРА

**Визија:** Општина Крива Паланка – стабилен партнер со граѓанскиот сектор и воспоставена квалитетна соработка во сите општествени сфери

**- Програма за активностите на Општина Крива Паланка во областа на културата и манифестациите**

Програмата за активностите на Општина Крива Паланка во областа на културата и културните манифестации за предвидениот програмски период е продолжение на успешната приказна од претходните години, по која Крива Паланка стана препознатлива во пошироки рамки како општина со богата и добро организирана културна програма, привлечна за поширокиот регион. Во програмата се земени во предвид сите настани кои беа одлично прифатени и предизвикаа сериозен интерес кај локалната заедница, програми и настани кои беа интересни за љубителите од поширокиот регион, како и содржини за кои изготвувачите на програмата сметаа дека треба да бидат дел од културната програма на градот за предвидениот програмски период. Со имплементација на предвидените програмски содржини интенција е да се збогати културниот живот на локалната заедница, да се привлечат посетители од поширокиот регион, но и да се поттикнат локалните млади за активно вклучување во креирањето на локалната политика за развој на културата и поттикнување на нивната креативност и креативна работа.

### I. ЦЕЛИ

Основни цели на оваа Програма се:



- Обезбедување на активен однос на Општина Крива Паланка кон задоволување на потребите и интересите на граѓаните и граѓанките од областа на културата и уметноста;
- Сочувување и афирмирање на духовното културно наследство на Крива Паланка и Кривопаланечкиот регион;
- Сочувување и афирмирање на културниот идентитет на Општина Крива Паланка и Кривопаланечкиот регион;
- Создавање услови за развој, афирмација и популаризација на културата и уметноста;
- Воведување нови форми и содржини на културно творење и изразување;
- Мотивирање за активно учество на локалните културни установи, организации и поединци и поединки во реализирање на Програмата.
- Промовирање родова еднаквост и демократски вредности преку културни настани и активности.

Активностите на Општина Крива Паланка во областа на културата ќе бидат насочени кон поттикнување, поддржување и помагање за остварување на целите на оваа Програма и тоа:

-Реализирање на манифестации, настани, програми и проекти кои и дават посебно обележје на Општина Крива Паланка;

-Поддршка на локалните културни установи, организации и поединци и поединки во реализирање на Програмата;

-Гостување на еминентни уметници од Република Македонија и странство во Општина Крива Паланка земајќи предвид да има еднаква или близу еднаква родова застапеност;

-Унапредување на меѓународна културна соработка со збратимени градови на Општина Крива Паланка врз реципрочна основа;

-Остварување на продуктивна соработка со домашни и меѓународни асоцијации, организации и фондации кои го помагаат развојот на културата во локалните заедници; граѓанскиот сектор при имплементација на нивните проектни и програмски активности.

**Потпрограма 1 - Празници, манифестации, настани кои ги организира или поддржува општината**

Развојна потпрограма	Потпрограма за култура (празници и манифестации)	Ознака на развојна потпрограма	
Цели на развојната потпрограма (идентификација на цели кои ќе се постигнат со реализација на развојната потпрограма)	Подобрување на квалитетот на живеење на локалната заедница преку збогатување на културниот живот		

Планирани активности	<p>Работниот пакет 1 предвидува активности кои се оденсуваат на чествување на значајни датуми, настани и празници, а се од интерес на локалната заедница. Во рамки на овој работен пакет се предвидени следните активности:</p> <ul style="list-style-type: none"> <li>- <b>чествување на Бадник</b> – традиционална прослава со бадникова поворка, избор на кум, општонародна веселба</li> <li>- <b>чествување на Божиќ</b> – организација на свечен концерт со камерен оркестар по повод празникот</li> <li>- <b>прославување на Водици и организација на Пивтијада</b> – традиционален настан кој секоја година се одржува по повод празникот</li> <li>- <b>Ден на шегата – априлијада</b> – традиционален настан за најмладите</li> <li>- <b>Ден на Ромите</b> – свечена програма по повод денот</li> <li>- <b>Чествување на Свети Јоаким Крчовски</b> – патрон празник на ООУ Свети Јоаким Крчовски</li> <li>- <b>Фестивал на храна</b></li> <li>- <b>одбележување на Св Кирил и Методиј</b> – свечена академија, доделување награди за најдобар ученик и просветен работник / пригодна забавна програма</li> <li>- <b>традиционална трилатерална средба КРАИШТЕ</b></li> <li>- <b>одбележување на Илинден</b></li> <li>- <b>одбележување на Свети Јоаким Осоговски</b></li> <li>- <b>одбележување на 8ми септември</b></li> <li>- <b>одбележување на 8ми октомври</b></li> <li>- <b>Шопска софра итн.</b></li> </ul>
Очекувани резултати / ефекти	<p>Оваа потпрограмата предвидена за реализација во наредниот период во 204-26 година. По основ на настаните, показател на успех е бројот на посетители, зголемување на активностите по предлог на граѓаните и слично. Показател на успех е и зголемениот интерес на љубители на културата надвор од граот и бројот на посети од нив. Секако, најголем показател на успех е задоволството кај локалната заедница и подобрувањето на квалитет на нејзиното живеење..</p> <p>Показател на успех с е и;</p> <ul style="list-style-type: none"> <li>- новиот број на дечиња и млади заинтересирани за културни активности и запишани како членови во различни училишни и вонучилишни секции по ликовно, драма, литература и слично</li> <li>- зголемен број на трудови и дела од културата кај локланите дејци</li> </ul>
Ризик и претпоставки	/
Датум на започнување со имплементација на проектот	Јануари 2024
Датум на завршување на проектот	Декември 2026
Вкупна вредност	<b>196.053.000,00</b>
Име на студија	Културни манифестации и настани

	2024	2025	2026	2027
Индикатори	47.500.000	47.553.000	50.000.000	51.000.000
Статус на реализација на проектот	Во моментот веќе постојат востановени процеси за предвидените активности, изготвени правилници и имплементирани процеси и најголем дел од активностите и работните пакети се тековни и постоечки			
Начин на реализација (самостојно или во партнерство)	Средства од буџет на Општина Крива Паланка, како и Министерство за култура на Република Северна Македонија; -Трговски друштва, јавни претпријатија, фондации и други правни и физички лица; -Заинтересирани партнери за соработка во земјата и странство; -Други извори			
Родова респонсивност (краток опис)	Програмата сама по себе е родово одговорна, бидејќи е наменета за двата пола подеднакво. Конкурсите за финансиска поддршка подеднакво поддржуваат културни уметници од двата пола. На културното лето и на фестивалите задолжително се води ред за подеднаква застапеност и двата пола во сите програмски активности – од организатор, координатор, учесници			

### Потпрограма 2 – Развој на културна инфраструктура

Развојна потпрограма	Потпрограма за развој на културна инфраструктура	Ознака на развојна потпрограма
Цели на развојната потпрограма (идентификација на цели кои ќе се постигнат со реализација на развојната потпрограма)	Поддршка во процесот на обезбедување на културна инфраструктура за постојана реализација на културни настани	
Планирани активности	<p><b>Работен пакет 1:</b>  <b>Обезбедување на простор и опрема за културен натпревар</b>  Работниот пакет 1 предвидува активности кои се однесуваат на подготовка на спецификација и техничка документација и имплементација на проекти за подобрување на постоечката културна инфраструктура Во рамки на овој работен пакет се предвидени следните активности:  <b>-реконструкција на објектот на НУ Центар за култура</b>– оваа активност подразбира реконструкција на објектот согласно изработен технички проект во функционална целина за целите на и потребите на имплементација на културни настани  <b>- набавка на опрема за озвучување, осветлување и поставување на сцена –</b></p>	

	ова вклучува набавка на бина/сцена, рампи за опрема и елементи за осветлување и озвучување - <b>набавка на транспортно возило</b> – ова активност предвидува набавка на транспортно возило – комби или пикап за потребите на превоз на опремата до и од местата на одржување на настаните.			
Очекувани резултати / ефекти	За 2024 година ќе биде изготвена комплетна техничка документација за реконструкција на објектот на НУ Центар за култура, по што ќе бидат мобилизирани сите ресурси за изнаоѓање на финансиски средства за реализација на овој проект. Во програмскиот период што следи ќе се работи и на целосно техничко опремување за потребите на културните настани, изнаоѓање на повеќе простор за културни активности, ќе се зголеми поддршката за издаваштвото, за локланите креативни културни дејци, но и за формирање и функционирање на повеќе детски и ученички секции од областа на културата. Показател на успех с е и; - новиот број на дечиња и млади заинтересирани за културни активности и запишани како членови во различни училишни и вонучилишни секции по ликовно, драма, литература и слично - зголемен број на трудови и дела од културата кај локланите дејци - зголемен број на простори/локации за културни збиднувања - техничка опременост на сите културни субјекти			
Ризик и претпоставки	/			
Датум на започнување со имплементација на проектот	Јануари 2024			
Датум на завршување на проектот	Декември 2027			
Вкупна вредност	<b>95.000.000,00</b>			
Име на студија	Изградба и одржување на културна инфраструктура			
	2024	2025	2026	2027
Индикатори	30.000.000	20.000.000	20.000.000	25.000.000
Статус на реализација на проектот	Во моментот се спрема техничката документација за реконструкција на објектот на НУ Центар за култура; -Востановени ќе традиционални настани кои секоја година се одджуваат на одредени уредени локации за таа намена - набавена дел од опремата (мини бина, озвучување, осветлување) со намена за настаните -Воспоставени партнерства со локлани институции и граѓански организации за организирање и реализација на настаните и фестивалите			
Начин на реализација (самостојно или во партнерство)	Средства од буџет на Општина Крива Паланка, како и Министерство за култура на Република Северна Македонија; -Трговски друштва, јавни претпријатија, фондации и други правни и физички лица; -Заинтересирани партнери за соработка во земјата и странство; -Други извори			
Родова респонсивност	Програмата сама по себе е родово одговорна, бидејќи е наменета за двата пола подеднакво. Конкурсите за финансиска поддршка подеднакво поддржуваат			

(краток опис)	културни уметници од двата пола. На културното лето и на фестивалите задолжително се води ред за поеднаква застапеност н двата пола во сите програмски активности – од организатор, координатор, учесници
---------------	---

## 8.5 СОЦИЈАЛНА, ДЕТСКА И ЗДРАВСТВЕНА ЗАШТИТА

Оваа програма ги уредува подрачјата на социјалната, детската и здравствената заштита со цел подобрување на квалитетот на живот и овозможување на независен и самостоен живот на граѓаните од социјален ризик во општина Крива Паланка. Оваа програма дополнително ги идентификува потреби на населението на општина Крива Паланка во три области и дава преглед на мерките и активностите за надминување на истите.

Програмата за социјалната, детската и здравствената заштита на Општина Крива Паланка дефинира повеќе приоритетни активности од областа на социјалната, детската и здравствената заштита на граѓаните, кои имаат за цел да придонесат за унапредување на целокупната социо-економска и здравствена положба на граѓаните. Програмата се темели на начелата за еднаквост, недискриминација и почитување на човековите права и истата директно придонесува кон имплементација на обврските кои произлегуваат од меѓународните ратификувани документи, националните и локалните документи во овие области. Оваа програма е составен дел на Буџетот на Општина Крива Паланка за заштита, и поддршка на лицата во социјален ризик, лицата со попреченост, старите лица, децата на улица, ромите, односно сите оние кои што се изложени на социјален ризик од било каков вид, кој што може да има последици врз нивната благосостојба, земајќи ја во предвид и возрасната и родвата димензија кај секоја од овие групи.

Програмата за социјалната, детската и здравствената заштита на Општина Крива Паланка произлегува и од страна на Советот за социјална заштита кој е регулиран со член 141 од Законот за социјална заштита во кој се определени правата и должностите на истиот, кој што ја пропишува обврската за социјално планирање пред органите на регионалната и локалната самоуправа. Основните насоки за развој на социјалната заштита, детската и здравствената заштита се Законот за локална самоуправа, Законот за социјална заштита, Законот за заштита на деца, Законот за семејство, Закон за еднакви можности на жените и мажите, Закон за спречување и заштита од дискриминација, Уставот на РСМ каде се потенцира дека РСМ е социјална држава, Националната програма за развој на социјалната заштита, Стратегијата за деинституционализација, Конвенцијата на правата лицата попреченост, Конвенцијата за правата на деца, Меѓународните универзални декларации за човекови права, Конвенцијата за елиминирање на дискриминацијата, Националната стратегија за семејно насилство, Стратегија за домување, Социјален план на Општина Крива Паланка 2021-2024 година, Одлуките донесени од страна на Советот на Општина Крива Паланка и други подзаконски акти со кои се регулира социјалната заштита.

За реализирање на Програмата за социјална, детска и здравствена заштита Општина Крива Паланка, ЕЛС предвидува соработка со различни чинители на национално, регионално, локално и меѓународно ниво. Соработката помеѓу Општина Крива Паланка и ОО Црвен Крст-Крива Паланка е следниот начин: Општина Крива Паланка аплицираше во Министерството за труд и социјална политика доби грант за воспоставување на услугата, опремување на просторија во просториите на ОО-Црвен Крст Крива Паланка, набавка на моторно теренско возило и сертифицирани 20 негователи за нега и грижа на стари лица и испорака на услугата за стари лица во домашни услови. Сега услугата е проширана за плус 20 негователи и ќе бидат опфатени поголем број на корисници. Провајдер на услугата е ОО Црвен Крст Крива Паланка, финансиите се од МТСП, Општина Крива Паланка е надзор и контрола на сите активности и учество со сопствени средства за набавка на апарати и реквизити за потребите на негователите и корисниците. Општина Крива Паланка доби модерен дневен центар што ќе

одговори на потребите на граѓаните од највозрасната категорија и нивно активно стареење во просториите на ОО Црвен Крст Крива Паланка каде давањето на услугата ќе биде од страна на ОО Црвен Крст Крива Паланка бидејќи се лиценцирани даватели на услугата, а додека пак општината ќе има надзор и контрола на сите активности и ќе учествува со сопствени средства за реализација на активности.

## ГЛАВНА ЦЕЛ

Главна цел на Програмата за социјална, детска и здравствена заштита се: Оваа програма има за цел унапредување на животниот стандард на населението од социјален ризик во општина Крива Паланка. Со оглед на идентификуваните подрачја на делувања согласно член 141 од ЗСЗ, оваа програма има поставено четири специфични цели:

Цел 1: Унапредување на социјалната заштита и сигурност на населението од социјален ризик во општина Крива Паланка

Цел 2: Обезбедување превенција и заштита на децата од социјален ризик во општина Крива Паланка

Цел 3: Обезбедување пристапна и достапна здравствена заштита на населението од социјален ризик во општина Крива Паланка

Цел 4: Остварување и унапредување на човекови права. Согласно поставените цели се идентификувани потцели и серија на активности кои треба да водат кон остварување на поставените цели.

Активностите во Општина Крива Паланка ќе се реализираат во три области:

СОЦИЈАЛНА ЗАШТИТА;

ДЕТСКА ЗАШТИТА;

ЗДРАВСТВЕНА ЗАШТИТА.

## ЦЕЛНИ ГРУПИ СПОРЕД ОБЛАСТИ

### 1. СОЦИЈАЛНА ЗАШТИТА

-Лица кои се социјално загрозувани, бездомни лица; -Лица кои се приматели на одредена помош од ЈУ МЦРС кои се неспособни за работа или им е одземнена работната способност; -Стари и изнемоштени лица без семејна грижа; -самохрани родители и родителки; -лица со интелектуална, телесна попреченост и друг вид на попреченост; -лица жртви на семејно насилство; -Лица со интелектуална попреченост кои се штитеници во Дневниот центар за лица со интелектуална попреченост; -Превентивни активности за невработени лица кои се на листата на невработени во Центарот за вработување во Крива Паланка; -Лица корисници на права на парична помош од социјална заштита и социјално загрозувани лица, -згрижувачки семејства, -стари лица со активно стареење, -Семејствата на загинатите Бранители од 2001, -корисници/штитеници во Дом за стари лица.

### 2. ДЕТСКА ЗАШТИТА

-Деца со воспитно социјални проблеми; -Деца без родители/ки и родителска грижа; -Деца на улица; -Деца на самохрани родители/ки; -Деца кои потекнуваат од социјално загрозувани семејства -Деца со интелектуална и телесна попреченост -Деца со одредена попреченост интегрирани во редовниот процес на образование; -Деца вклучени во воспитно предучилишното образование; -Деца со попреченост во предучилишно образование. - Новороденчиња.

### 3.ЗДРАВСТВЕНА ЗАШТИТА

-Возрасна категорија на граѓани над 62 и 64 години; -Деца на самохрани родители/ки; -Деца на семејства кои се социјално загроени; -Деца кои ја посетуваат предучилишната воспитно-образовна установа; -Ученици/ученички во основното и средното образование;

\*Област Социјална заштита

Приоритетна цел 1 -Помош и превенција на лица кои се социјално загроени/ранлива категорија, лица кои претрпеле елементарна непогода, стари и изнемоштени лица, лица со попречености, невработени лица кои тешко се вклучуваат на пазарот на трудот и семејства на бранители од 2001 година преку различни превентивни активности за превенција на појава на социјални проблеми, организирање на едукативни превентивни работилници и други активности за превенција за заштита од социјални ризици и спречување на појава на социјални проблеми .

## АКТИВНОСТИ

Активности во програмата за социјална, детска и здравствена заштита во Општина Крива Паланка се поделени во областите во кој ќе се делува, а ќе бидат обезбедени одредени права, правно парични надоместоци и права предвидени со оваа програма.

Активности во социјалната заштита:

- 1.Обезбедување на еднократна парична и материјална помош (градежни материјали), лица во ризик, лица кои претрпеле елементарни непогоди и несреќи, лица не способни за работа, лица со попречености, стари лица.
- 2.Одбележување на Интернационалниот ден на лицата со попреченост на лицата штитеници во Дневниот центар за лица со интелектуална и телесна попреченост. 3.Социјална услуга, помош и нега во домот за стари и изнемоштени лица.
4. Аплицирање и имплементација на проекти на Министерството за труд и социјална политика, Агенција за вработување и УНДП за Општинскокорисна работа 2024/25 година.(Ангажирање на невработени лица преку Програмата на Општинско корисна работа.)
5. Обезбедување на средства за пристапност на лица со попречености кое им е отежнато движењето за пристап.
- 6.Обезбедување на еднократна парична помош на лица со попречености, тешка и длабока попреченост(пречки во телесниот и менталниот развој, аутизам, потполно слепо лице и потполно глуво лице)
- 7.Извршување на јавни работи од страна на корисници кои остваруваат права на парична помош од социјална заштита и социјално загроени лица.
- 8.Обука на граѓани и граѓанки за лични/персонални асистенти преку сертифицирана организација
9. Ваучер за купување гардероба на лица корисници на услугата Дневен центар за лица со телесна и интелектуална попреченост и лица згрижени во згрижувачки семејства.
- 10.Дневниот центар за стари лица со активно стареење.(организирање на превентивни едукативни работилници)
11. Ослободување на семејствата на загинатите Бранители од 2001, од давачки спрема ЈП Комуналец.
12. Дом за стари лица.

\*Област Детска Заштита

Приоритна цел 2 Помош за новородено дете, превенција за деца од социјално загроени семејства и самохрани родители.

2. Активности во областа на детската заштита

- 1.Еднократна парична помош на деца кои потекнуваат од социјално загроени семејства заради превенција од појава на социјални проблеми.
2. Инклузија на деца Роми кои се опфатени во ОЈУДГ „Детелинка преку ослободување на партиципација.
3. Еднократна парична помош на секое новороденче, запишано со адреса на живеење на територија на Општина Крива Паланка.
4. Субвенционирање на престој на деца на самохрани родители со плата и други месечни приходи во износ на минимална плата во ОЈУДГ „Детелинка“.
5. Доделување на новогодишни пакетчиња за деца

\*Област на здравствена заштита

Приоритет 3 Остварување на социјална заштита на лица кои боледуваат од ретки и специфични болести, стари лица, лица во лоша здравствена и економска состојба и лица кои употребуваат психотропни супстанции и жртви на семејно насилство.

### 3.Активности во областа на здравствена заштита

- 1.Еднократна парична помош на деца кои боледуваат од ретки и специфични болести, болест, болнички третмани, хирушки зафати, стари лица и лица во лоша здравствена и економска состојба заради лекување.
- 2.Аплицирање на проект за формирање, екипирање и опремување на Сензорна соба за деца со специфични потреби (аутизам, Даунов синдром..).

Име на буџетска програма	Оперативна родово-сензитивна буџетска програма за социјална, детска и здравствена заштита	Ознака на буџетска/општинска програма	
Развојна потпрограма	Програма за социјална, детска и здравствена заштита	Ознака на развојна потпрограма	
Цели на развојната потпрограма (идентификација на цели кои ќе се постигнат со реализација на развојната потпрограма)	<p>Еднократна парична помош за физички лица во социјален ризик и/или болести</p> <p>Помош за новородено дете, деца од социјално загроени семејства и самохрани родители</p> <p>Остварување на социјална заштита на лица кои боледуваат од ретки и специфични болести, стари лица, лица во лоша здравствена и економска состојба и лица кои употребуваат психотропни супстанции и жртви на семејно насилство</p>		
Планирани активности	<p>Обезбедување на еднократна парична и материјална помош (градежни материјали), на лица во ризик, лица кои претрпеле елементарни непогоди и несреќи, лица не способни за работа, лица со попречености, стари лица по основ на барање доставено од странката; Одбележување на Интернационалниот ден на</p>		



	лицата со попреченост на лицата штитеници: - Еднодневна екскурзија на лицата корисници на Дневниот центар за лица со интелектуална и телесна попреченост - Јавен повик за доделување на еднократна финасиска подршка во висина од 3000 МКД за секое лице со попреченост евидентирано во ЈУ МЦСР Крива Паланка; Социјална услуга, помош и нега во домот за стари и изнемоштени лицаЦрвен Крст-Крива Паланка (Набавка на потребни апарати, реквизити за потребите на негователите и корисниците); Аплицирање и имплементација на проекти на Министерството за труд и социјална политика, Агенција за вработување, и УНДП за Општинско корисна работа. Кофинансирање од страна на општината од 20%; Обезбедување на еднократна парична помош на лица со попречености, тешка и длабока попреченост (пречки во телесниот и менталниот развој, аутизам, потполно слепо лице и потполно глуво лице). По основ на Барање од страна на лицето или родителот, старателот итн.; Извршување на јавни работи од страна на корисници кои остваруваат права на парична помош од социјална заштита и социјално загрозени лица; Обезбедување на обука на невработени лица за лична/персонална асистенција (Црвен Крст-Крива Паланка); Ваучер за купување гардероба на лица корисници на услугата Дневен центар за лица со телесна и интелектуална попреченост и лица згрижени во згрижувачки семејства, евидентирани во ЈУ МЦСР по основ на доставено барање од страна на семејството; Дневниот центар за стари лица со активно стареење (Обезбедување на работилници за потребите на веќе постоечкиот центарЦрвен Крст Крива Паланка); Ослободување на семејствата на загиналите Бранители од 2001, од давачки спрема ЈП Комуналец; Изградба на Дом за стари лица			
Очекувани резултати / ефекти	Помош на корисниците со активно стареење на центарот за Дневен Престој; - Изграден дом за стари лица; Семејства ослободени од давачки кон ЈП Комуналец; Зголемување на бројот на персонални асистенти и подобрен живот на лицата со попречености; Подобрување на условите за живот на штитетниците во згрижувачките семејства; Подобрување на условите за живот на лицата кои тешко се вклучуваат на пазарот на трудот; Оспособување на старите лица за самостоен и подобар живот -Број на корисници кои добиле социјална услугагрижа и нега во домот; Покрената свест за живеење живот со попреченост и интеграција на лицата со попреченост во секојдневниот живот			
Ризик и претпоставки	Недоволно интерес, недоволна финансиска конструкција, доцнење со реализација, доцнење на спроведувањето на тендерите за јавни набавки итн.			
Датум на започнување со имплементација на проектот	Јануари 2024			
Датум на завршување на проектот	Декември 2027			
Вкупна вредност	18.260.000			
Име на студија	Родово-сензитивна програма за образование			
	2024	2025	2026	2027
Индикатори	4.510.000	4.550.000	4.550.000	4.650.000

Статус реализација проектот	на на	Тековно
Начин реализација (самостојно или во партнерство)	на или	Будет на Општина Крива Планка, донатори, УНДП, Министерство за социјална политика, демографија и млади
Родова респонсивност (краток опис)		Самата програма е изработена со родово-сензитивен јазик и ги опфаќа подеднакво потребите и на двата пола во секоја од областите кои што ги покрива програмата, а во индикаторите е предвидено и собирање на родово-разделени податоци

## 8.6 ЛОКАЛЕН ЕКОНОМСКИ РАЗВОЈ

### ВИЗИЈА:

Крива Паланка – привлечна туристичка дестинација, со богата понуда за туристите, развиена локална економија и квалитетен живот на локалната заедница.

### - Програма за локален економски развој

Основна цел на програмата за локален економски развој е подобрување на квалитетот на живеење на локална заедница и зголемување на приходот на локална економија

Развојни приоритети:

- 1) Промовирање и привлекување на нови инвестиции;
- 2) Поддршка за мали и средни претпријатија;
- 3) Промоција на енергетската ефикасност како можност за остварување заштеди, но и можност за развој на допоолнителни економски гранки
- 4) Развој на туризмот;
- 5) *Понатамошно унапредување на регионалната и меѓународната соработка како можност за економско вмрежување и креирање на нови партнерства;*

Локалниот економски развој претставува организирана дејност на заедницата при што се преземаат мерки и активности, форми и облици за одржлив економски развој. Локалниот економски развој се однесува на луѓето од локалната заедница кои меѓусебно соработуваат со цел да се постигне одржлив економски раст, кој придонесува кон подобрување на квалитетот на животот за сите граѓани во заедницата. Основна задача на оваа програма ќе биде креирање на локална политика преку мерки и активности за помош во процесот на заздравување на локалната економија согласно законските норми и можности. Програмата за локален економски развој е логичко следство на програмата од претходната со унапредување на веќе успешно имплементирани мерки и политики, но и предлагање на нови кои ќе имаат соодветно влијание врз локалната економија и ќе предизвикаат интерес од локалната бизнис заедница за заедничка имплементација на мерки за подобрување на квалитетот на живот на локалната заедница. Одржливоста базирана на локалните ресурси, зелената агенда и креирање на услови за развој циркуларна економија се основните предизвици со кои ќе се соочиме во 2024 година, како креатори на локалните политики за развој. Новина во програмата е

проширувањето со енергетската ефикасност, како мерка за намалување на трошоците за електрична енергија, односно рационално користење на енергијата.

Подготовката на програмата се базира врз претходно изработени проценки и анализи на задницата, стратегиите и плановите за развој на општината во сите тематски области во кои локалната самоуправа има законски надлежности.

Програмата за локален економски развој се подготвува брз основа на претходно донесените стратегии и посочените приоритети на граѓаните во процесот на подготовката на програмата, а се усвојува врз основа на надлежностите на Локалната самоуправа кои произлегуваат од Законот за локална самоуправа и Статутот на Општина Крива Паланка.

Реализацијата на оваа програма треба да поттикне и обезбеди континуирано одржлив развој кој треба да го подобри животниот стандард на жителите на Крива Паланка.

Локалната економија во општина Крива Паланка во 2023 година е составена од вкупно 555 деловни субјекти од кои микро 400 ( 72 %), мали, 154 ( 27,7%) и средни 1 ( 0,2%) претпријатие.

Од извршената анализа може да се заклучи кои сектори доминираат во структурата на локалната економија, кои дејности спаѓаат во т.н. основни дејности поврзани со нормалното функционирање на една локална заедница, но и може да се констатира кои дејности недостасуваат или не доволно се застапени за интензивирање на економскиот развој во рамки на локалната заедница.

Со цел обезбедување на стабилност на локалните бизниси од т.н. основни дејности, но и создавање на услови за интензивирање на локалниот економски развој искористувајќи ги локалните ресурси и предности преку нови инвестиции, како и намалување на негативните влијанија на националните, регионални и глобални економски текови како миграции и недостиг на работна сила, недостиг на квалификувана работна сила, недостиг на финансии, предизвици со дистрибуција на храна, квалитет на испораки на услуги, сигурност за нови инвестиции и слично, Општина Крива Паланка со оваа програма предлага мерки и активности кои ќе бидат реализирани во 2024 година кои ќе резултираат со унапредени услови за одржлив економски развој на локалната заедница.

Подготовката на програмата се базира врз претходно изработени проценки и анализи на задницата, стратегиите и плановите за развој на општината во сите тематски области во кои локалната самоуправа има законски надлежности.

Реализацијата на оваа програма треба да поттикне и обезбеди континуирано одржлив развој кој треба да го подобри животниот стандард на жителите на Крива Паланка.

Одделението за локален економски развој покрај предлагање и спроведување на мерки за поддршка на процесот на обезбедување на одржлив економски развој, во својата програма предвидува и широка лепеза на активности за креирање на партнерства со сите сектори, воспоставување на цврста регионална, прекугранична и транснационална соработка, имплементација на меѓународни проекти кои се започнати или се во фаза на одобрување, но и на подготовка на нови, согласно достапниот буџет и фондови во развојниот период.

#### Потпрограми:

#### **Потпрограма - Поддршка на развојот на МСП и претприемништво и поддршка на процесот на промовирање и привлекување на нови инвестиции**

Цел на потпрограмата

*Основна цел на програмата е поддршка и давање придонес кон подобрување на состојбата на локалните претпријатија и зголемување на приходот на локалната економија.*

Основен двигател на развојот на локалната економија се малите и средните претпријатија, особено микро-претпријатијата и семејните бизниси. За да се спречи нивна ерозија од постојаниот проблем со работната сила и доволно финансиски средства за опстанок, потребни се мерки кои ќе обезбедат соодветни мерки и позитивна стимулативна развојна политика заради проширување на нивниот пазар и зголемување на нивната конкурентност. Освен постојаното усогласување со националната развојна политика за малите и средни претпријатија и презентација и помош на локалните бизнис субјекти во однос на мерките и проектите што ги спроведуваат националните институции, општина Крива Паланка предлага и директни мерки со кои ќе го поддржи процесот на развој на локалните претпријатија.

Клучни мерки, активности и проекти на потпрограмата се:

**1.1 Активности и мерки за зголемување на влијанието и улогата на Локалниот Економски Совет во процесот на креирање на локални политики за подобрување на локалната бизнис клима и услугата на администрацијата на локалната самоуправа**

1.1.1 Постојана комуникација на лицето од одделението за економски развој, јавни дејности и информатичка технологија и повремени работни состаноци на постојаното работно тело Локален економски совет при општина Крива Паланка и анализа на трендовските потреби на компаниите;

1.1.2 Поттикнување на општествената одговорност, заштита на животната средина и подобрување на условите за работа во локалните компании преку воведување на награда за најдобра-општествено одговорна компанија во градот (Комисија составена од членовите на ЛЕС и ЕЛС);

1.1.3. Креирање на Стратегија за МСП;

**1.2. Поддршка на процесот на промовирање и привлекување на нови инвестиции**

1.2.1 Креирање на база на потенцијали и локации за развој на бизнис и отварање на нови компании согласно постоечкиот ГУП;

1.2.2. Изготвување на промотивен материјал за промоција на можностите за инвестирање

**1.3. Помош и поддршка на малите и средни претпријатија за нивен побрз и динамичен развој**

1.3.1 Подготовка на постапка и изготвување на елаборат за превземање на мерки за поддршка на локалните мали и средни претпријатија и подготовка на предлог мерки за субвенционирање на овие субјекти по различни основи;

1.3.2. Спроведување на анкета за потребите на локалниот бизнис сектор од локална инфраструктура;

1.3.3. Транспарентност во комуникацијата и постојано информирање на локалните МСП за постоечките национални и други фондови и извори на помош и финансирање за развој на компаниите;

1.3.4. Активности кои поддржуваат креирање на партнерства и договори за заеднички вложувања од интерес на двете страни;

1.3.5. Промоција и поддршка за развој на циркуларна економија кај локалните фирми;

1.3.6. Публикација на годишен информатор за пристап до капитал.

**Програма за локален економски развој**

Име на буџетска програма	Локален економски развој	Ознака на буџетска/општинска програма	
Развојна потпрограма	Програма за локален економски развој	Ознака на развојна	

		потпрограма	
<p>Цели на развојната потпрограма (идентификација на цели кои ќе се постигнат со реализација на развојната потпрограма)</p>	<p>Основна цел на програмата за локален економски развој е подобрување на квалитетот на живеење на локална заедница и зголемување на приходот на локална економија</p>		
<p>Планирани активности</p>	<p><b><u>Работен пакет 1:</u></b>  <b>Активности и мерки за зголемување на влијанието и улогата на Локалниот Економски Совет во процесот на креирање на локални политики за подобрување на локалната бизнис клима и услугата на администрацијата на локалната самоуправа</b></p> <p>Во рамки на овој работен пакет се предвидени следните активности:</p> <ul style="list-style-type: none"> <li>- Постојана комуникација на лицето од одделението за економски развој, јавни дејности и информатичка технологија и повремени работни состаноци на постојаното работно тело Локален економски совет при општина Крива Паланка и анализа на трендовските потреби на компаниите;</li> <li>- Поттикнување на општествената одговорност, заштита на животната средина и подобрување на условите за работа во локалните компании преку воведување на награда за најдобра-општествено одговорна компанија во градот (Комисија составена од членовите на леокалниот економски совет и од општината);</li> <li>- Креирање на Стратегија за МСП, низ процес на работилници со директно учество на членовите на локалниот економски совет и бизнис секторот од градот и останати релевантни чинители од локалната заедница</li> </ul> <p><b><u>Работен пакет 2:</u></b>  <b>Поддршка на процесот на промовирање и привлекување на нови инвестиции</b></p> <ul style="list-style-type: none"> <li>-Креирање на база на потенцијали и локации за развој на бизнис и отварање на нови компании согласно постоечкиот ГУП;</li> <li>-Изготвување на промотивен материјал за промоција на можностите за инвестирање</li> </ul>		
<p>Очекувани резултати / ефекти</p>	<p>Создадени услови за промовирање и привлекување на нови инвестиции; Креирана Стратегија за МСП и реализирани мерки од истата; Активен локален економски совет</p>		

Ризик и претпоставки	Ненавремена реализација на предвидените активности, недоволна финансиска конструкција, доцнење со реализација итн.			
Датум на започнување со имплементација на проектот	Јануари 2024			
Датум на завршување на проектот	Декември 2027			
Вкупна вредност	18.260.000			
Име на студија	Програма за локален економски развој			
	2024	2025	2026	2027
Индикатори	840.000	800.000	850.000	870.000
Статус на реализација на проектот	а) на ниво на проектна идеја, без дополнително разработување на активностите и/или документите за имплементација на проектот б) делумно развиен, но потребна е дополнителна документација в) скоро целосно развиен и подготвен за имплементација			
Начин на реализација (самостојно или во партнерство)	Будет на Општина Крива Паланка			
Родова респонзивност (краток опис)	Програмата ќе опфати мерки и активности кои што ќе ги мотивираат и стимулираат жените и девојките да основаат сопствени бизниси и да се самовработуваат			

## 8.7 СПОРТ И РЕКРЕАЦИЈА

### ВИЗИЈА:

Крива Паланка – град пријател на спортот со развиена спортска инфраструктура и поволна средина за спорт и рекреација на локалната заедница

### - Програма за спорт

Основна цел на програмата за спорт е давање придонес кон развој на спортот и креирање на здрави спортски навики на локалната заедница, уште од најрана возраст.

Развојни приоритети:

- 1) зголемен број на спортски клубови кои имаат учество и резултати на национално и меѓународно ниво;
- 2) зголемен број на деца и млади/нки кои активно се занимаваат со спорт;
- 3) развиена спортска инфраструктура во сите делови на градот, вклучително и руралните средини и селата;
- 4) обезбедени услови за еднаков пристап до сите спортски објекти и инклузија на лицата со попреченост во разни спортски игри и натпревари

Спортот и здравите навики се клучни за правилен развој на младите генерации. Водена од ова начело општината во последните години дава големо значење и фокус на правилен развој на младите луѓе и создавање на услови за креирање и одржување на креирање на здрави генерации. Програмата е изработена во согласност со Законот за локална самоуправа, Законот за младинско учество и младински политики, а имплементирани се и одредби и од Законот за еднакви можности на мажите и жените и во неа се утврдуваат и целите на политиката на Општина Крива Паланка во делот на спортот, особено младите и креирање на здрави генерации. Програмата за активности во областа на спортот во Општина Крива Паланка за 2024-26 година дава можност на локалните спортски клубови да предлагаат сопствени програмски активности преку јавен повик и да добијат финансиска поддршка од Буџетот на општината. Изборот на програмските активности ќе го вршат комисији формирани со акт на Градоначалникот на Општина Крива Паланка врз основа на критериуми и правилници, донесени од Советот на Општина Крива Паланка, кој ќе ја утврдува и висината на доделените средства

Дополнително, преку оваа програма се обезбедуваат стипендии за ученици-талентирани спортисти од основните и средното училиште во градот преку јавен повик за доделување на буџетски средства за стипендирање на талентирани ученици – спортисти. Воедно програмата сака да поттикне зголемена и зајакната улога на спортските работници и наставниците по физичко образование и воспитание преку давање на средства и активности на општинскиот сојуз на училишни спортови

Во Програмата за 2024-26 година како новина се предвидува и вклучување на лицата со попреченост, за кои општината предвидува набавка на спортска опрема и спортски реквизити и помагала за спорт, со единствена цел овозможување на еднаков пристап за сите граѓани.

Активностите во областа на спортот Општина Крива Паланка ќе бидат фокусирани на поттикнување и поддршка во процесот на остварувањето на целите на оваа Програма, а тие се воглавном:

- Доделување на стипендии за талентирани ученици/чки – спортисти/ки од основните и средното училиште во општината ,
- Финансиска поддршка на програмски активности на спортски здруженија и спортски клубови со седиште во Општина Крива Паланка,
- Организирање на спортски настани манифестации од интерес на општината и на локалната заедница, со фокус на младите луѓе,
- Поддршка на развојот на училишните спортови во градот и мотивирање на стручниот кадар и наставниците/професорите за понатамошен развој и унапредување на спортот
- Обезбедување на расположивост и поволни услови за користење на сите објекти за спорт и рекреација во надлежност на општината,

Во 2024-26 година општината ќе продолжи со изнаоѓање на модел и нови мерки за финансирање на спортските клубови и спортските работници и работнички преку доработка и официјализирање на методологија за поддршка на локални спортски клубови, односно институциска поддршка и формирање на Фонд за спорт кој ќе се финансира со средства од локалните и други бизнис субјекти од нивната општествена одговорност и издвојување на

средства од општинскиот буџет на Крива Паланка преку т.н. метод „денар за спорт“. Овие средства ќе бидат директно вбригувани до постоечките спортски клубови со посебен Правилник и акт за категоризација, со цел помагање и нивно понатамошно унапредување и развој.

Во програмата за развој на спортот за 2024-26 година, активностите во главном се поделени на:

Потпрограми:

**Потпрограма 1 - Активности од областа на спортот и физичката култура кои Општина Крива Паланка ќе ги организира, реализира и ќе обезбеди директна поддршка со средства од сопствениот буџет**

Име на буџетска програма	Спорт и рекреација	Ознака на буџетска/општинска програма	
Развојна потпрограма	Програма за спорт и физичка култура	Ознака на развојна потпрограма	
Цели на развојната потпрограма (идентификација на цели кои ќе се постигнат со реализација на развојната потпрограма)	Основна цел на програмата е поддршка и промоција на спорт и рекреација со еднаков пристап за сите граѓани и граѓанки		
Планирани активности	<p><b><u>Работен пакет 1:</u></b> Активности од областа на спортот и физичката култура кои Општина Крива Паланка ќе ги организира, реализира и ќе обезбеди директна поддршка со средства од сопствениот буџет</p> <p>Работниот пакет 1 предвидува активности со кои ќе се даде поголема улога на бизнис секторот преку формиранит ЛЕС за креирање на позитивни локални политики. Во рамки на овој работен пакет се предвидени следните активности:</p> <p>- <b>Стипендирање на талентирани спортисти и спортистки кои се ученици/чки во основно и средно образование</b> (во рамки на оваа активност е предвидено распишување на јавен повик и врз основа на примените апликации, комисијата формирана од страна градоначаникот донесува одлука за наградените ученици кои ги исполнуваат условите и критериумите за учество и награда. Стипендиите се обезбедуваат со средствата од буџетот на општината и се на годишно ниво за секој ученик што добил стипендија)</p>		



	<p><b>- организирање на турнир во мал фудбал</b> (во рамки на оваа активност се организира меѓународен турнир во мал фудбал, за кој организациски е одговорна општината, која обезбедува награди за првопласираните екипи и целосна логистика на настанот. Настанот е традиционален)</p> <p><b>- Финансиска поддршка на организирање на турнир во мал фудбал во чест на загиналите бранители во 2001г.</b> (во рамки на оваа активност се организира турнир во мал фудбал со учество на припадници на службите во МВР, а во чест на загиналите бранители. Турнирот го организира Здружение на семејствата на загиналите бранители)</p> <p><b>- организирање на настан ФУДБАЛ за СИТЕ</b> (во рамки на оваа активност се организира забавен настан за дечиња од 6-11 години, со цел да се поттикне љубовта на најмладите кон спортот)</p>
<p>Очекувани резултати / ефекти</p>	<p>Програмата предвидена за реализација во наредниот период во најголем процент се реализира по востановен временски распоред и постапка. Стипендиите за талентирани спортисти се доделува по основ на конкурс, а индикатор е бројот на доделени стипендии. Показател на успех е зголемување на број на ученици кои конкурирале за стипендија и ги исполниле условите на конкурсот. Во активностите што предвидуваат организирање на турнир во мал фудбал, индикатор, а воедно и показател на успех е бројот на екипи-учесници на турнирот, посетеноста на натпреварите и интересот на локалната заедница. За настанот фудбал за сите, индикатор бројот на дечиња кои учествуваат, а показател на успех е и бројот на нови игри за децата имплементирани на настанот.</p> <p>Показател на успех се и:</p> <ul style="list-style-type: none"> <li>- новиот број на дечиња и млади заинтересирани за спорт и запишани како членови на локалните спортски клубови;</li> <li>- зголемен број на апликации за стипендии за ученици-спортисти кои ги исполнуваат условите</li> </ul>
<p>Ризик и претпоставки</p>	<p>Еден од ризиците кои можат да влијаат на остварување на програмата е незаинтересираноста на учениците(ките) за спортски активности и учество на овие манифестации. Овој потенцијален ризик општината планира да го надмине со зголемување на присуството на предметните наставници по физичко образование во локалните училишта. Ова ќе се постигне со давање на поголема улога на сојузот на општински училишени спортови, во кој членуваат самите наставници и обезбедување на доволно финансиски средства од буџетот на општината за поддршка на овој сојуз. Исто така, овој субјект добие и улога на имплементатор на повеќето спортски активности кои се во програмата на општината за спорт (мајки крос, фудбал за сите, и др.), но и на нивната програма за тековната година, со што ќе се подобри авторитетот на спортските работници во помеѓу учениците, а со тоа треба да очекуваме и поголем успех, што е и основна идејаи задача на локалната самоуправа, а тоа е подобрување на квалитетот на живот на локалната заедница</p>
<p>Датум на започнување со имплементација на проектот</p>	<p>Јануари 2024</p>

Датум на завршување на проектот	Декември 2027			
Вкупна вредност	10.970.000			
Име на студија	Годишна програма за спорт и рекреација			
	2024	2025	2026	2027
Индикатори	2.625.000	2.625.000	2.850.000	2.870.000
Статус на реализација на проектот	<p>Во моментот веќе постојат востановени процеси за предвидените активности, изготвени правилници и имплементирани процеси и најголем дел од активностите и работните пакети се тековни и постоечки</p> <p>-Востановени постапки за доделување на стипендии и организација на настани од интерес на локланиот спорт и младите</p> <p>-Воспоставена соработка со други спортски организации и субјекти</p> <p>-Имплементирани спортски настани како традиционални и инволвирани спортски работници</p>			
Начин на реализација (самостојно или во партнерство)	Буџет на Општина Крива Паланка			
Родова респонсивност (краток опис)	<p>Програмата сама по себе е родово одговорна, бидејќи е наменета за двата пола подеднакво. Стипендиите кои се делат за талентирани ученици(чки) – спортисти(ки) се подеднакво распределени за машките и женските. Во однос на спортските клубови, кошаркарскиот клуб кој добива најголема поддршка од општината е клуб за девојчиња, а пинг-понгот и каратето се поддржани подеднакво, бидејќи има родова рамнотежа во однос на бројот на членовите. Пролетниот мајски крос е поделен по категории за машки и женски и овозможува подеднакво учество за сите, исто како и останатите спортски активности предвидени во програмата</p>			

**Потпрограма 2 – Создавање на функционална спортска инфраструктура за поддршка на развоот на спортот на локално ниво**

Име на буџетска програма	Спорт и рекреација	Ознака на буџетска/општинска програма	
Развојна потпрограма	Програма за создавање на функционална спортска инфраструктура	Ознака на развојна потпрограма	

<p>Цели на развојната потпрограма (идентификација на цели кои ќе се постигнат со реализација на развојната потпрограма)</p>	<p>Основна цел на програмата е поддршка и промоција на спорт и рекреација преку обезбедување на квалитетна и функционална спортска инфраструктура со еднаков пристап за сите граѓани и граѓанки.</p>
<p>Планирани активности</p>	<p><b><u>Работен пакет 1:</u></b>  Работниот пакет 1 предвидува активности со кои ќе се обезбеди комплетна функционалност на спортската сала Бранители 2001 и тоа со следните активности:</p> <ul style="list-style-type: none"> <li>- Поставување на фотоволтаични панели на кровот на салата, со цел обезбедување на сопствена електрична енергија. Изготвен е технички проект</li> <li>- поставување на греење во салата, за овозможување на целосна функционалност во зимскиот период</li> <li>- поставување на паркет на целата долна подлога на салата</li> </ul> <p><b><u>Работен пакет 2:</u></b>  Работниот пакет 2 предвидува активности со кои ќе се обезбеди комплетна функционалност на градското фудбалско игралиште и тоа со следните активности:</p> <ul style="list-style-type: none"> <li>-реконструкција на постоечките соблекувални</li> <li>- изградба на трибини на игралиштето и негово оформување како градски стадион</li> </ul>
<p>Очекувани резултати / ефекти</p>	<p>Програмата е предвидена за реализација во 2024-2026 година, од кои</p> <ul style="list-style-type: none"> <li>-Поставување на фотоволтаици и греење, по подготовка на проекти за греење и фотоволтаици.</li> <li>- За трибините и реконструкција на соблекувалната постои техничка документација и во периодот што следи ќе се бараат финансиски средства за реализација. Показател на успех е уредена целосно спортската сала и поставени трини, реконструирани соблекувални, но и зголемен број на посетители на спортските натпревари.</li> </ul>
<p>Ризик и претпоставки</p>	<p>Ризик е незнаоѓање на финансиски средства за овие активности, а општината ќе превземе дејствија доколку е можно парцијално да се решаваат низ повеќе фази</p>
<p>Датум на започнување со имплементација на проектот</p>	<p>Јануари 2024</p>
<p>Датум на завршување на проектот</p>	<p>Декември 2027</p>

Вкупна вредност	10.970.000			
Име на студија	Годишна програма за спорт и рекреација			
	2024	2025	2026	2027
Индикатори	18.450.000	15.625.000	13.850.000	10.870.000
Статус на реализација на проектот	Во моментот веќе постојат воспановени процеси за предвидените активности, изготвени правилници и имплементирани процеси и најголем дел од активностите и работните пакети се тековни и постоечки -Воспановени постапки за доделување на стипендии и организација на настани од интерес на локланиот спорт и младите -Воспановена соработка со други спортски организации и субјекти -Имплементирани спортски настани како традиционални и инволвирани спортски работници			
Начин на реализација (самостојно или во партнерство)	Будет на Општина Крива Паланка; - Меѓународни фондови и програми -Фудбалски сојуз на РСМ -Агенција за млади и спорт			
Родова респонсивност (краток опис)	Потпрограмата сама по себе е родова одговорна, бидејќи е наменета за двата пола подеднакво. Спортската сала што ќе се доуредува со паркет, греење и фотоволтаици подеднакво се користи од двата пола, а највеќе од женскиот кошаркарски клуб, кој иматренинзи и натпревари во истата.			

## 8.8 ЗАШТИТА НА ЖИВОТНА СРЕДИНА И ПРИРОДА

Програмата за животната средина на Општина Крива Паланка е насочена кон спроведување на активности за заштита на животната средина во надлежност на локалната самоуправа, исполнување на барањата на националното законодавство за животна средина, обезбедување на по квалитетни услови за живот на граѓаните и почиста животна средина во општината.

Во рамките на оваа Програма се предвидени активности од областа на заштитата на животната средина кои треба да обезбедат подобрување и унапредување на животната средина на територијата на општина Крива Паланка.

Со Програмата се утврдуваат:

1. Обемот и активностите во делот на заштитата на животната средина;
2. Извори на средства за финансирање на Програмата;
3. Начин на распределба на средствата за финансирање;
4. Динамика за извршување на програмата.

### ➤ ПЛАНИРАНИ АКТИВНОСТИ

1. Регионално управување со отпад

Целта на оваа активност е реализација на регионалниот пристап во управувањето со отпад.

Планирани активности: Приклучување кон регионален систем за собирање, транспортирање и депонирање на отпад

## 2. Селекција на отпад

Општина Крива Паланка согласно Законот за управување со отпадот („Службен весник на Република Северна Македонија“ бр. 216/21) е должна до обезбеди услови со кои ќе се регулира спречувањето, намалувањето, селектирањето, собирањето и транспортирањето на комуналниот отпад и комерцијалниот отпад. Од тие причини потребно е општината да склучи договори со овластени постапувачи со отпад со чии услуги ќе се обезбедат услови за исполнување на законските обврски. Целта на оваа активност е воведување на селективно собирање на хартија, ПЕТ амбалажа, стакло, батерии и акумулатори и отпад од електронска и електрична опрема.

Планирани активности: 1. Склучување на договори со овластени постапувачи со отпад; 2. Зголемување на бројот на постојните собирни пунктови и определување на нови локации за поставување на истите за постапување со хартија, ПЕТ амбалажа, стакло, батерии и акумулатори и отпад од електронска и електрична опрема.

## 3. Субвенционирање на садови за отпад (120 л) за домаќинства

Целта на оваа активност е субвенционирање на садови за отпад (120 л) на домаќинства по принципот прв дојден прв услужен во износ од 50% од набаната вредност, но не повеќе од 600 денари од сад за отпад.

Планирани активности: Субвенционирање насадови за отпад (120 л)

## 4. Набавка на пластични контејнери

Целта на оваа активност е набавка на 40 контејнери (1,1 м<sup>3</sup>) за дополнување на опфатот за собирање на комунален отпад и замена на постоечките оштететни контејнери.

Планирани активности:

Набавка на 40 контејнери (1,1 м<sup>3</sup>).

## 5. Изработка на Локален Еколошки Акционен План (ЛЕАП)

Единицата на локалната самоуправа игра клучна улога во спроведување на голем дел од барањата регулирани со националното законодавство од областа на животната средина. Со изработка на ЛЕАП, Општина Крива Паланка ќе обезбеди стратешко планирање, врз основа на утврдување на специфичните состојби и потреби на општината, идентификација на приоритетите и определување на чекори чие спроведување ќе овозможи воспоставување на интегриран одржлив развој на општината.

Планирани активности: 1. Спроведување на постапка за јавна набавка; 2. Склучување на договор со консултантска фирма која ќе го изработува ЛЕАП-от. 3. Спроведување на мерки од ЛЕАП-от

## 6. Изработка на документација во врска со заштита на животната средина

Изработка на документација за заштита на животната средина, односно Елаборати за заштита на животната средина, Студии за оцена на влијание на проект врз животната средина и Стратешка оцена на влијание врз животната средина во постапките за донесување на урбанистичка планска документација.

7. Издавање на Б – интегрирани еколошки дозволи

Општина Крива Паланка согласно членовите 95, 122 и 123 од Законот за животната средина е должна да ја спроведува процедурата за издавање на Б – интегрирани еколошки дозволи за инсталации кои подлежат на оваа процедура.

8. Одобрување на елаборати за заштита на животната средина

Општина Крива Паланка согласно член 24 од Законот за животната средина е должна да одобрува елаборати за заштита на животната средина за дејности и активности опфатени во Уредбата за дејностите и активностите за кои задолжително се изработува Елаборат, а за чие одобрување е надлежен градоначалникот на општината, градоначалникот на градот Скопје и градоначалникот на општините во градот Скопје („Службен весник на РМ“ бр. 80/09, 32/12).

9. Подигање на дрвореди и цветно украсување на ул. Јоаким Осоговски

10. Поставување на систем за наводнување на централно градско подрачје заради одржување на зеленилото во градот

11. Чистење на долови и речни корита, атмосферска канализација и решетки

Целта на оваа активност е одржување на постоечките регулации на реки и долови, атмосферска канализација и решетки со цел спречување на поплави.

12. Темелно чистење и миење на јавни површини со машини со висок притисок (пешачка патека, плоштади, тротоарски површини, кејски ѕид на речно корито)

Име на буџетска програма	Оперативна родово-сензитивна буџетска програма за животна средина	Ознака на буџетска/општинска програма	
Развојна потпрограма		Ознака на развојна потпрограма	
Цели на развојната потпрограма (идентификација на цели кои ќе се постигнат со реализација на развојната потпрограма)	Спроведување на активности за заштита на животната средина		

Планирани активности	Приклучување кон регионален систем за собирање, транспортирање и депонирање на отпад; Зголемување на бројот на постојните собирни пунктови и определување на нови локации; Субвенционирање на садови за отпад (120 л) на домаќинства по принципот прв дојден прв услужен во износ од 50% од набаната вредност, но не повеќе од 600 денари од сад за отпад; Набавка на контејнери; Изработка на ЛЕАП; Издавање на Б – интегрирани еколошки дозволи по претходно поднесени барања; Одобрување на елаборати за заштита на животната средина по претходно поднесени барања; Одржување на речни корита итн.			
Очекувани резултати / ефекти	Подобрена услуга во управувањето со отпад; Подобрена услуга во управувањето со отпад; Намалена количина на депониран отпад; Набавени и распределени садови за отпад (120 л); Зголемени зелени површини во градот; Поставен систем за наводнување; Исчистени јавни површини во градот и сл.			
Ризик и претпоставки	Недоволно интерес, недоволна финансиска конструкција, доцнење со реализација, доцнење на спроведувањето на тендерите за јавни набавки итн.			
Датум на започнување со имплементација на проектот	Јануари 2024			
Датум на завршување на проектот	Декември 2027			
Вкупна вредност	18.260.000			
Име на студија	Програма за заштита на животната средина			
	2024	2025	2026	2027
Индикатори	6.300.000	6.350.000	6.350.000	6.500.000
Статус на реализација на проектот	Тековно			
Начин на реализација (самостојно или во партнерство)	Буџет на Општина Крива Паланка			
Родова респонзивност (краток опис)	Програмата се однесува на унапредување на структурата и зголемување на зелените површини во градот од што корист ќе имаат сите жители во општината, мажи и жени, момчиња и девојчиња			

## 8.9 ПОДДРШКА ЗА СОРАБОТКА НА ОПШТИНА КРИВА ПАЛАНКА СО ЗДРУЖЕНИЈА И ФОНДАЦИИ

### **ВИЗИЈА:**

Општина Крива Паланка – стабилен партнер со граѓанскиот сектор и воспоставена квалитетна соработка во сите општествени сфери

### **- Програма за активностите на Општина Крива Паланка во областа на соработка со здруженија на граѓани и фондации**

Основни цели на Програмата за активностите на Општина Крива Паланка за поддршка на граѓанскиот сектор во наредниот програмски период се:

- ✓ Унапредување на соработка со граѓанските организации во согласност со можностите и условите;
- ✓ Создавање услови за реализирање на активности на граѓаните/ките и здруженија на граѓани имајќи ја предвид родовата интеграција;
- ✓ Зголемување на транспарентноста и отчетноста на Општина Крива Паланка во распределба на средства наменети за граѓанскиот сектор.

Активностите на Општина Крива Паланка во областа на соработка со здруженија на граѓани и фондации во програмскиот период ќе бидат насочени кон ефикасно остварување на целите на оваа Програма и тоа:

- ✓ Обезбедување на финансиски услови за граѓанските организации при имплементација на нивните проектни и програмски активности, со цел унапредување на соработката и нивно непречено функционирање. Оваа активност ќе се реализира преку распишување на два јавни повика, од кои еден повик со средства од општинскиот буџет и еден повик по основ на Проектот RELOAD, што општината го имплементира со поддршка од УНДП. Двата повика ќе бидат на база на веќе востановена ЛОД-Методологија, која што е изработена од страна на Проектот за регионална програма за локална демократија во Западен Балкан (ReLoad), финансиран од ЕУ преку UNDP;
- ✓ Општината ќе продолжи со поддршка на здруженијата на граѓани и фондации со човекови ресурси, преку лицето задолжено за комуникација, информации и стручна помош на граѓанските здруженија и фондации;
- ✓ Општината ќе продолжи со континуирана објава и информирање на граѓанските организации за сите повици и конкурси кои се од нивен интерес, како и линкови до сите нивни постоечки веб-страни;
- ✓ Евидентирање, ажурирање и промоција на регистар на граѓански организации, нивни активности и програмски резултати, јавно достапни на општинската веб-страница и профили на социјалните мрежи;
- ✓ Развој на модели и форми за продлабочување на соработката со граѓанскиот сектор, преку нивни директно или индиректно вклучување во партнерство или мрежа на општината, при имплементација на проекти од различни области, во креирање на



локални стратегии и нивно партиципативно учество во изготвката на годишни програми и Буџетот на Општината.

- ✓ Континуирана поддршка на граѓанскиот сектор преку ставање на сопствени ресурси, во облик на простор, инвентар и материјали за потребите на граѓанскиот сектор, особено општинските сали со целокупната нејзина техничка опрема, која е постојано на располагање на граѓанскиот сектор при имплементација на нивните проектни и програмски активности;

Потпрограми:

**Потпрограма 1 - Креирање на партнерство и давање на поддршка на локалните субјекти од граѓанскиот сектор**

Име на буџетска програма	Оперативна родово-сензитивна буџетска програма за соработка со здруженија на граѓани и фондации	Ознака на буџетска/општинска програма	
Развојна потпрограма	Креирање на партнерство и давање на поддршка на локалните субјекти од граѓанскиот сектор	Ознака на развојна потпрограма	
Цели на развојната потпрограма (идентификација на цели кои ќе се постигнат со реализација на развојната потпрограма)	Основна цел на програмата е унапредување на соработка со граѓанските организации во согласност со можностите и условите		
Планирани активности	<p><b><u>Работен пакет 1:</u></b>  <b>Давање поддршка на проекти, проектни и програмски активности и идеи, кои се од поширок општествен интерес и согласно со стратешките документи на Општината и кои подеднакво ги задоволуваат потребите на мажите и жените и младите.</b>  Работниот пакет 1 предвидува активности кои се оденсуваат на чествување на значајни датуми, настани и празници, а се од интерес на локалната заедница. Во рамки на овој работен пакет се предвидени следните активности:</p> <ul style="list-style-type: none"> <li>- <b>Подготовка и објава на Јавен повик, трансфер на средства до ГО-и, мониторинг и известување за тек на имплементација.</b>  Оваа активност е востановена од 2018 година и се имплементира со средства од општинскиот буџет.</li> <li>- <b>Подготовка и објава на Јавен повик за ГО со дефинирана област млади, трансфер на средства до ГО-и, мониторинг и известување за тек на</b></li> </ul>		

	<b>имплементација. Кофинансирање на проекти за млади, согласно договорот со УНДП</b>			
Очекувани резултати / ефекти	<p>Оваа потпрограмата предвидена за реализација во наредниот период во 2024-2026 година. По основ на јавните повици во координација со УНДП, во 2024 година ќе се објави и последниот повик од програмата, со што ќе заврши периодот на имплементација на RELOAD. Општината ќе продолжи со трендот на поддршка на граѓанскиот сектор преку објавување на јавни повици со средства од сопствениот буџет..</p> <p>Показател на успех се и:</p> <ul style="list-style-type: none"> <li>- број на аплицирани проекти и доделена финансиска поддршка на локални граѓански организации</li> <li>- број на нови активни граѓански организации на локално ниво</li> </ul>			
Ризик и претпоставки	<p>Еден од детектираните ризици е слабиот интерес на граѓанскиот сектор заради немање доволно технички и финансиски капацитет за развој. Глобалните трендови предизвикуваат миграции на работни позиции и во потрага по подобри економски услови, многу тешко се задржуваат стручните проектни менаџери, па затоа локалните организации постојано имаат проблем со способни и остручени кадри за водење на проекти. Финансискиот дел е уште полош, па затоа најголем дел од граѓанските организации се на работ на својата егзистенција. Имајќи го тоа во предвид општината поддржува проекти по основ на повиците кои се со 100% финансирани, без финансиски импликации по организациите, а дополнително ги вклучува како партнери во имплементација на поголеми и посериозни проекти, со цел зајакнување на нивниот капацитет</p>			
Датум на започнување со имплементација на проектот	Јануари 2024			
Датум на завршување на проектот	Декември 2027			
Вкупна вредност	4.500.000			
Име на студија	Програма за соработка со здруженија на граѓани и фондации			
	2024	2025	2026	2027
Индикатори	1.125.000	1.125.000	1.125.000	1.125.000
Статус на реализација на проектот	Потпрограмата е активна веќе неколку години и општината издвојува дел од буџетските средства и ги распределува по основ на јавен повик до граѓанскиот сектор			
Начин на реализација (самостојно или во партнерство)	Буџет на Општина Крива Паланка и УНДП			
Родова респонзивност (краток опис)	Програмата сама по себе е родово одговорна, бидејќи е наменета за двата пола подеднакво. Конкурсите за финансиска поддршка на граѓански здруженија подеднакво поддржуваат проекти поднесени апликанти од двата пола. Родовата компонента е нагласена како значајна во самите повици за проејти и апликантите			

	<p>се повикуваат да водат сметка за родовата застапеност при подготовка и имплементација на предложените активности. Предлог-проектите со нагласена родова компонента имаат подобра позиција при изборот.</p>
--	---



## **10 ПЛАН ЗА МОНИТОРИНГ И ЕВАЛУАЦИЈА НА ИЛРП**

**Потпрограма за урбанистичко уредување (детални урбанистички планови)**

Потпрограма за.	Наслов на потпрограмата /Проект	Опис на индикаторот на потпрограмата	Почетна вредност на индикатори (последен податок од 2024) (овие податоци од Анексите - моменталната ситуација	Индикатор и за успешност 2025	Индикатори за успешност 2026	Индикатори за успешност 2027	Број на лица корисници  (жени/мажи	Број на лица вклучени во мерката (жени/мажи)
Потпрограма за преглед на урбанистички планови	Преглед на урбанистички планови кои се во фаза на донесување	Потребна е изработка на планска документација заради зголемен степен на урбанизација на општината	Со донесување на ГУП во 2023 година, се создаде широко поле за развој на општината, но претходно е потребно да се направи ревизија на постоечките ДУПови и донесување на нови со намена дефинирана во ГУП	Донесени ДУП-ови за блок И-13, Ј-01, З-04, И-13 итн.	Донесени ДУП-ови во погранично подрачје со Р. Бугарија	Зголемен број на граѓани кои што градат и живеат во погранично подрачје  Зголемен број на посетители на манастирот Цв. Јоаким Осоговски  За 10% намален бројот на нелегализирани и бесправно изградени објекти  За минимум 5% зголемен приход на општината по основ на данок на имот и продажба на градежно земјиште	50% мажи 50% жени	50% мажи 50% жени

## Програма за образование

Потпрограма за.	Наслов на потпрограмата /Проект	Опис на индикаторот на подпрограмата	Почетна вредност на индикатори (последен податок од 2024) (овие податоци од Анексите - моменталната ситуација	Индикатори за успешност 2025	Индикатори за успешност 2026	Индикатори за успешност 2027	Број на лица корисници (жени/мажи	Број на лица вклучени во мерката (жени/мажи)
Потпрограма за образование	Родово-сензитивна буџетска програма за образование	Унапредување на социоекономските услови за едукација на учениците и наставниот кадар	Потребно е стимулирање на учениците и наставниците во сите фази од образовниот процес како би се постигнале подобри резултати	Број на доделени стипендии на ученици  Број на наставен кадар упатен на стручно совршување  Субвенционирани превози за ученици  Број на родители вклучени во образовниот процес на нивните деца	Зголемен број на ученици-корисници на стипендии за 10%  За 5% е зголемен бројот на родители кои се вклучени во образовниот процес  Зголемен број на манифестации и воннаставни активности организира ни во основните и средните училишта	Зголемо учество на општината во партнерски проект и со училиштата  Зголемен број на ученици за 10% кои што учествуваат на домашни и меѓународни натпревари  Подобрени услови за доживување на образовниот процес во училиштата	50% мажи 50% жени	При креирањето и имплементацијата мерките подеднакво се вклучени и машките и женските ученици како и наставниот кадар и родителите од двата пола



## Програма за комунални дејности

Потпрограма за.	Наслов на потпрограма /Проект	Опис на индикаторот на подпрограмата	Почетна вредност на индикатори (последен податок од 2024) (овие податоци од Анексите моменталната ситуација	Индикатори за успешност 2025	Индикатори за успешност 2026	Индикатори за успешност 2027	Број на лица корисници (жени/мажи	Број на лица вклучени во мерката (жени/мажи)
Потпрограма за комунални дејности	Изградба, реконструкција, одржување и заштита на локална патна инфраструктура	Потребна е целосна поврзаност на сите делови во општина Крива Паланка, вклучително и до сите рурални и селски средини	Изработка на техничка документација за изградба на локални патишта  Тековно одржување и реконструкција на веќе изградена локална патна мрежа  Изградба на нова патна мрежа согласно донесената техничка документација	Донесена техничка документација за за поврзување на с.Градец со с.Осиче преку .Домазетовци, изградба на пристапен пат и мост кон Крастата падина, од Лозаново со с. Градец  Изградба, реконструкција и рехабилитација на локални патни правци итн.	Изработена е техничка документација за потребната локална патна инфраструктура  Реализиран и се минимум 50% од предвидени изградби на локални патни правци	Зголемен број на граѓани кои што се движат на релацијата село-град  Тековно одржување и реконструкција на локалната патна инфраструктура	50% мажи 50% жени	При креирањето и имплементацијата ан мерките подеднакво се вклучени и мажите и жените и при изградбата на патиштата истите одговараат на потребите и на мажите и на жените

## **Програма за култура**

Потпрограма за.	Наслов на потпрограма /Проект	Опис на индикаторот на подпрограмата	Почетна вредност на индикатори (последен податок од 2024) (овие податоци од Анексите моменталната ситуација	Индикатори за успешност 2025	Индикатори за успешност 2026	Индикатори за успешност 2027	Број на лица корисници (жени/мажи	Број на лица вклучени во мерката (жени/мажи)
Потпрограма за култура	Одбележување на културни манифестации и празници	Збогатување на културниот живот и подобрување на квалитетот на живот на населението во локалната заедница	Општината има традиционални манифестации кои што ги организира секоја година како што се: прослава на Бадник, Божиќ, Водици, Пифтијада, чувствување на Св. Јоаким Крчовски, фестивал на храната итн.	Годишните манифестац ии се организиран и по дадениот редослед  Зголемен е бројот на посетители и промоција на настаните	Зголемен е бројот на културни настани кои што организираат во општината, а по предлог на граѓаните  Зголемен број на вклучени деца и жители од општината во организацијата на манифестац иите	Зголемен интерес на љубители на културата надвор од граот и бројот на посет и од нив	50% мажи 50% жени	При креирањето и имплементацијата ан мерките подеднакво се вклучени и мажите и жените, девојчињата и момчињата
Потпрограма за култура	Развој на културна инфраструктура	Реконструкција и модернизација на просторите за одржување на културни настани	Потребна е изработка на техничка документација и реконструкција на Домот за култура во општината, како и целосно техничко опремување на просторот	Изработена е техничка документација за реконструкција на домот  Започнати се активностите за реконструирање	Реконструкцијата на Домот за култура е во тек  Набавена е потребната техничка опрема за културни настани  Набавено е транспортно возило	Зголемен е бројот на културни настани и посетители за 10% во споредба со периодот пред реконструкцијата	50% мажи 50% жени	Во организацијата и реализацијата на настаните вклучени се сите културни дејци и граѓани кои што сакаат да придонесат во збогатување на културниот живот во општината (мажи, жени, лица со попречености, момкиња, девојчиња)

## **Програма за социјална, детска и здравствена заштита**

Потпрограма за.	Наслов на потпрограмата /Проект	Опис на индикаторот на подпрограмата	Почетна вредност на индикатори (последен податок од 2024) (овие податоци од Анексите - моменталната ситуација	Индикатори за успешност 2025	Индикатори за успешност 2026	Индикатори за успешност 2027	Број на лица корисници (жени/мажи	Број на лица вклучени во мерката (жени/мажи)
Потпрограма за социјална, детска и здравствена заштита	Социјална , детска и здравствена заштита	Унапредување на животниот стандард на граѓаните во општина Крива Паланка	Потребна е еднократна парична помош и долгорочна поддршка на лицата во социјален ризик, децата, жртви на семејно насилство итн.	Обезбедување на средства за еднократна парична помош за лицата во социјален ризик  Помош на корисниците со активно стареење на центарот за Дневен Престој  Зголемување на бројот на персонални асистенти и подобрен живот на лицата со попреченост и; Подобрување на условите за живот на штитетниците во згрижувачките семејства; Подобрување на условите за живот на лицата кои тешко се вклучуваат на пазарот на трудот;  Отпочната изградба на Дом за стари лица	Зголемен буџет за финансиска поддршка на лицата во социјален ризик за 10%  Зголемен број на лица кои што добиле нега и грижа во домот  Зголемен број на лица со попреченост вклучени во општественото живеење на општината  Завршна фаза од изградбата на Домот за стари лица	Број на згрижени лица во Домот за стари лица  Намален број на лица во социјален ризик  Зголемена финансиска поддршка за потребите на програмата за минимум 10%	50% мажи 50% жени	При креирањето и имплементацијата мерките подеднакво се вклучени и мажите и жените

## Програма за локален економски развој

Потпрограма за.	Наслов на потпрограмата /Проект	Опис на индикаторот на подпрограмата	Почетна вредност на индикатори (последен податок од 2024) (овие податоци од Анексите - моменталната ситуација	Индикатори за успешност 2025	Индикатори за успешност 2026	Индикатори за успешност 2027	Број на лица корисници (жени/мажи	Број на лица вклучени во мерката (жени/мажи)
Потпрограма за локален економски развој	Локален економски развој	Подобрување на квалитетот на живот и зголемувањето на приходите во локалната заедница	Потребна е поголема активност на Локалниот економски совет во општината, како и креирање на база со податоци за постоечки и нови инвестиции во општината	Креирана стратегија за поддршка на МСП во општината Зголемен обем на инвестиции за 5% Зголемен број на вработени во општината 3-5% Зголемена промоција на општината како дестинација за инвестиции	Реализиран и мерки и активности предвидени во стратегијата за МСП Зголемен обем на инвестиции за 5% Општина Крива Паланка препознаена како погодна дестинација за инвестиции	Број на отворени и активни и МСП Намален број на невработени за 5% Активен локален економски совет	50% мажи 50% жени	При креирањето и имплементацијата мерките подеднакво се вклучени и мажите и жените, како и маргинализираните групи на граѓани

## **Програма за спорт и рекреација**

Потпрограма за.	Наслов на потпрограмата /Проект	Опис на индикаторот на потпрограмата	Почетна вредност на индикатори (последен податок од 2024) (овие податоци од Анексите моменталната ситуација	Индикатори за успешност 2025	Индикатори за успешност 2026	Индикатори за успешност 2027	Број на лица корисници (жени/мажи	Број на лица вклучени во мерката (жени/мажи)
Потпрограма за спорт и рекреација	Спорт и физичка култура	Поттикнување на младите да се занимаваат со спорт, како и зголемување на бројот на спортски настани и манифестации	Потребна е поголема финансиска поддршка за младите преку стипендии и други активности за нивна мотивација да се занимаваат со спорт, како и поддршка за модернизација на спортските здруженија	Зголемен број на ученици кои конкурирале за стипендија и ги исполниле условите на конкурсот за 5%  Зголемен број на спортски манифестации и настани  Зголемен број на деца и млади заинтересирани за спорт и запишани како членови на локалните спортски клубови;	Зголемен број на млади вклучени во спортски активности за 10%  Зголемена финансиска поддршка за 10%  Зголемен број на спортски манифестации и настани	Зајакната свест и спортската култура кај локалното население  Зголемен број на деца и ученици вклучени во наставни и воннаставни спортски активности	50% мажи 50% жени	При креирањето и имплементацијата на мерките подеднакво се вклучени и мажите и жените, како и момчињата и девојчињата
Спорт и рекреација	Создавање на функционална спортска инфраструктура	Поддршка и промоција на спорт и рекреација преку обезбедување на квалитетна и функционална спортска инфраструктура со еднаков пристап за сите граѓани и граѓанки	Потребно е обезбедување на целосна функционалност на спортската сала Бранители 2001 како и целосна функционалност на градското фудбалско игралиште	Изготвено е технички проект за инсталација на фотоволтаци на спортската сала Бранители 2001  Поставување на греене во салата  Поставување	Реновирано се соблекувалото на спортското игралиште  Изградба на трибини и создавање на градски стадион	Зголемен број на млади, ученици и воопшто граѓани и граѓанки коишто спортуваат за	50% мажи 50% жени	И мажите и жените подеднакво се вклучени во креирањето на мерките, како и во реализацијата на истите, а обезбедено е еднаков пристап до спортските објекти за сите граѓани и граѓанки



## **Програма за заштита на животната средина и природата**

Потпрограма за.	Наслов на потпрограма /Проект	Опис на индикаторот на подпрограмата	Почетна вредност на индикатори (последен податок од 2024) (овие податоци од Анексите моменталната ситуација	Индикатори за успешност 2025	Индикатори за успешност 2026	Индикатори за успешност 2027	Број на лица корисници (жени/мажи	Број на лица вклучени во мерката (жени/мажи)
Заштита на животната средина и природата	Оперативна родово-сензитивна програма за заштита на животната средина и природата	Подобрена услуга во управувањето со отпад; Намалена количина на депониран отпад; Набавени и распределени садови за отпад (120 л); Зголемени зелени површини во градот; Поставен систем за наводнување; Исчистени јавни површини во градот и сл.	Потребно е приклучување кон регионален систем за собирање, транспортирање и депонирање на отпад; Зголемување на бројот на постојните собирни пунктови и определување на нови локации; Субвенционирање на садови за отпад (120 л) на домаќинства по принципот прв дојден прв услужен во износ од 50% од набаната вредност, но не повеќе од 600 денари од сад за отпад; Набавка на контејнери; Изработка на ЛЕАП; Издавање на Б – интегрирани еколошки дозволи по претходно поднесени барања; Одобрување на елаборати за заштита на животната средина по претходно поднесени барања; Одржување на речни корита итн.	Зголемен број на собирни пунктови за отпад  Изработена е студија за приклучување кон најблискиот регионален систем за собирање на отпад  Отпочната изработка на ЛЕАП	Зголемен износ на средства за набавка на корпи за отпадоци и контејнери за минимум 10%  Завршена е изработката на ЛЕАП и истиот е усвоен од страна Советот на општината  Изработен е регистар на Б-интегриран и дозволи	Подобрени услуги за управување со отпад  Имплементирани мерки од ЛЕАП  Намалена количина за отпад за минимум 15%	50% мажи 50% жени	Унапредување на заштитата на животната средина е во интерес на сите граѓани кои што живеат на територијата на општина Крива Паланка, а мерките ќе се изработат согласно потребите и на мажите и на жените

## **Програма за соработка на општина Крива Паланка со здруженија и фондации**

Потпрограма за.	Наслов на потпрограмата /Проект	Опис на индикаторот на подпрограмата	Почетна вредност на индикатори (последен податок од 2024) (овие податоци од Анексите - моменталната ситуација	Индикатори за успешност 2025	Индикатори за успешност 2026	Индикатори за успешност 2027	Број на лица корисници (жени/мажи	Број на лица вклучени во мерката (жени/мажи)
Потпрограма за соработка на општината со здруженија на граѓани и фондации	Програма за активностите на општина Крива Паланка во областа на соработка со здруженија и фондации	Унапредување на соработката со граѓанските организации во согласност со можностите и условите	Давање поддршка на проекти, проектни и програмски активности и идеи, кои се од поширок општествен интерес и согласно со стратешките документи на Општината и кои подеднакво ги задоволуваат потребите на мажите и жените и младите	Изработен јавен повик за финансирање  Зголемен буџет на општината за поддршка на локалните ГО	Подготовка и објава на Јавен повик за ГО со дефинирана област млади, трансфер на средства до ГО-и, мониторинг и известување за тек на имплементација	Унапредена објава на овозможува чка среди на за делување на локалните ГО  Заради слабата финансиска одржливост на локалните ГО нивните проекти се финансираат 100% со средства од општината или донаторската заедница	50% мажи 50% жени	Претставници на локални ГО, засегнати чинители, млади, жени како и маргинализирани групи на граѓани

## АНЕКСИ

### ДЕМОГРАФСКИ ПОДАТОЦИ ЗА ОПШТИНА КРИВА ПАЛАНКА

#### ВКУПНО НАСЕЛЕНИЕ, ПОВРШИНА И ГУСТИНА НА НАСЕЛЕНИЕТО

Крива Паланка е ретко населена општина, бројот на населените места во Крива Паланка 34 заедно со градот. Индикаторите на демографските состојби укажуваат на стагнација, односно опаѓање на бројот на населението, што се должи како на виталните процеси така и на високата миграторност.

Движење на населението според пописите е следно:

Година	Бројнажителите во Крива Паланка
1948	19700
1953	22043
1961	20242
1971	20776
1981	20697
1991	20903
1994	20782
2002	20820
2021	18059

Општина	Вкупно население	Домаќинства	Станови (сите видови на живеалишта)
Крива Паланка	18059	6984	11614

#### ДИНАМИКА НА НАСЕЛЕНИЕТО ПО НАСЕЛЕНИ МЕСТА

Извор: Попис на население, 2021г Државен завод за Статистика.

Според пописот на населението, домаќинствата и становите во 2021 година, на територијата на Општина Крива Паланка живеат 18059 жители.

Густина на население на ниво на општина е 37,54 жители/км<sup>2</sup>.

<b>Вкупно попишани, вкупно резидентно население и вкупно нерезидентно население, според етничката припадност и пол, по општини- Попис 2021</b>									
<b>Извор: Државен завод за статистика</b>									
	<b>Вкупно попишани</b>			<b>Вкупно резидентно население</b>			<b>Вкупно нерезидентно население</b>		
	<b>Вкупно</b>	<b>мажи</b>	<b>жени</b>	<b>Вкупно</b>	<b>мажи</b>	<b>жени</b>	<b>Вкупно</b>	<b>мажи</b>	<b>жени</b>
<b>Општина Крива Паланка</b>	<b>18877</b>	<b>9815</b>	<b>9062</b>	<b>18 059</b>	<b>9 302</b>	<b>8 757</b>	<b>818</b>	<b>513</b>	<b>305</b>
<b>Македонци</b>	<b>17 455</b>	<b>9 056</b>	<b>8 399</b>	<b>16 675</b>	<b>8 565</b>	<b>8 110</b>	<b>780</b>	<b>491</b>	<b>289</b>
<b>Албанци</b>	<b>7</b>	<b>1</b>	<b>6</b>	<b>7</b>	<b>1</b>	<b>6</b>	<b>-</b>	<b>-</b>	<b>-</b>
<b>Турци</b>	<b>6</b>	<b>3</b>	<b>3</b>	<b>6</b>	<b>3</b>	<b>3</b>	<b>-</b>	<b>-</b>	<b>-</b>
<b>Роми</b>	<b>454</b>	<b>236</b>	<b>218</b>	<b>447</b>	<b>232</b>	<b>215</b>	<b>7</b>	<b>4</b>	<b>3</b>
<b>Власи</b>	<b>5</b>	<b>1</b>	<b>4</b>	<b>5</b>	<b>1</b>	<b>4</b>	<b>-</b>	<b>-</b>	<b>-</b>
<b>Срби</b>	<b>70</b>	<b>32</b>	<b>38</b>	<b>66</b>	<b>32</b>	<b>34</b>	<b>4</b>	<b>-</b>	<b>4</b>
<b>Бошњаци</b>	<b>3</b>	<b>-</b>	<b>3</b>	<b>2</b>	<b>-</b>	<b>2</b>	<b>1</b>	<b>-</b>	<b>1</b>
<b>Други неспомнати</b>	<b>104</b>	<b>58</b>	<b>46</b>	<b>83</b>	<b>43</b>	<b>40</b>	<b>21</b>	<b>15</b>	<b>6</b>
<b>Не се изјасниле</b>	<b>-</b>	<b>-</b>	<b>-</b>	<b>-</b>	<b>-</b>	<b>-</b>	<b>-</b>	<b>-</b>	<b>-</b>
<b>Непознато</b>	<b>9</b>	<b>6</b>	<b>3</b>	<b>4</b>	<b>3</b>	<b>1</b>	<b>5</b>	<b>3</b>	<b>2</b>
<b>Лица за кои податоците се преземени од административни извори</b>	<b>764</b>	<b>422</b>	<b>342</b>	<b>764</b>	<b>422</b>	<b>342</b>	<b>-</b>	<b>-</b>	<b>-</b>

<b>Вкупно резидентно население според изјаснувањето за етничката припадност (основни групи) и пол, - Попис 2021</b>			
<b>Извор: Државен завод за статистика</b>			
	<b>Вкупно %</b>	<b>Мажи %</b>	<b>Жени %</b>
Општина Крива Паланка	<b>100 %</b>	<b>51,50</b>	<b>48,50</b>
<b>Македонци</b>	<b>92,40</b>	<b>47,43</b>	<b>45,00</b>
<b>Албанци</b>	<b>0,04</b>	<b>0,006</b>	<b>0,034</b>
<b>Турци</b>	<b>0,03</b>	<b>0,015</b>	<b>0,015</b>
<b>Роми</b>	<b>2,48</b>	<b>1,28</b>	<b>1,20</b>

<b>Власи</b>	<b>0,03</b>	<b>0,006</b>	<b>0,02</b>
<b>Срби</b>	<b>0,37</b>	<b>0,18</b>	<b>0,19</b>
<b>Бошњаци</b>	<b>0,01</b>	<b>0,00</b>	<b>0,01</b>
<b>Други неспомнати</b>	<b>0,46</b>	<b>0,24</b>	<b>0,22</b>
<b>Не се изјасниле</b>	<b>0,00</b>	<b>0,00</b>	<b>0,00</b>
<b>Непознато</b>	<b>0,02</b>	<b>0,015</b>	<b>0,006</b>
<b>Лица за кои податоците се преземени од административни извори</b>	<b>4,24</b>	<b>2,34</b>	<b>1,90</b>

Во општината има 34 населени места. Според бројот на селските населби (вкупно 33) општина Крива Паланка спаѓа во средините со голем број на рурални населени места. Најголем дел од населението живее во градот. Концентрацијата на градско население е резултат на производните фирми и индустријализацијата на градот во подалечното минато на општината, која доведува до депопулација на руралната средина, поради потребата на обезбедување на подобар живот и егзистенција населението ја напушта руралната средина. Преовладуваат мали села со мал број на жители, и значителен број расштркани населби, особено ридско планинските кои се од разбиен тип, по својата функција создаваат тешкотии во нивниот развој. Меѓутоа, има и големи села кои треба итно урбанистички да се уредуваат и да се планира развојот во истите.

Според половата структура бројот на мажи во општина е поголем од бројот на жени за 3 %.

<b>Вкупно население</b>	<b>мажи</b>	<b>% мажи</b>	<b>жени</b>	<b>% жени</b>
<b>18059</b>	<b>9302</b>	<b>51,50</b>	<b>8757</b>	<b>48,50</b>

*Извор: Попис на население, 2021г Државен завод за Статистика.*

**Население според пол и населено место:**

	<b>Населено место</b>	<b>Вкупно</b>	<b>Мажи</b>	<b>Жени</b>
<b>1</b>	<b>Бс</b>	<b>29</b>	<b>16</b>	<b>13</b>
<b>2</b>	<b>Баштево</b>	<b>3</b>	<b>2</b>	<b>1</b>
<b>3</b>	<b>Борово</b>	<b>21</b>	<b>10</b>	<b>11</b>
<b>4</b>	<b>Габар</b>	<b>12</b>	<b>8</b>	<b>4</b>
<b>5</b>	<b>Варовиште</b>	<b>69</b>	<b>37</b>	<b>32</b>
<b>6</b>	<b>Голема Црцорија</b>	<b>18</b>	<b>12</b>	<b>6</b>
<b>7</b>	<b>Градец</b>	<b>283</b>	<b>139</b>	<b>144</b>
<b>8</b>	<b>Длабочица</b>	<b>77</b>	<b>42</b>	<b>35</b>
<b>9</b>	<b>Добровница</b>	<b>69</b>	<b>40</b>	<b>29</b>
<b>10</b>	<b>Дренак</b>	<b>17</b>	<b>10</b>	<b>07</b>

11	Дрење	88	49	39
12	Дурачка Река	250	144	106
13	Жидилово	239	132	107
14	Киселица	30	16	14
15	Конопница	1288	641	647
16	Костур	16	09	07
17	Кошари	59	30	29
18	Крива Паланка	13481	6851	6630
19	Кркља	136	81	55
20	Крстов Дол	37	24	13
21	Лозаново	64	30	34
22	Луке	220	129	91
23	Мала Црцорија	33	24	09
24	Мартиница	125	67	58
25	Метежево	13	08	05
26	Мождивњак	692	356	336
27	Нерав	121	66	55
28	Огут	46	28	18
29	Осиче	21	10	11
30	Подржи Коњ	45	29	16
31	Станци	134	84	50
32	Тлминци	44	22	22
33	Трново	86	50	36
34	Узем	193	106	87

Извор: Државен завод за Статистика, Попис 2021

Населението по пол и по петгодишни групи на возраст, во Општина Крива Паланка е следново:

Возраст -години	Вкупно	Мажи	Жени
0 -4	606	305	301
5 – 9	807	429	378



<b>10 - 14</b>	<b>850</b>	<b>439</b>	<b>411</b>
<b>15 - 19</b>	<b>904</b>	<b>455</b>	<b>449</b>
<b>20 – 24</b>	<b>927</b>	<b>496</b>	<b>431</b>
<b>25 – 29</b>	<b>960</b>	<b>506</b>	<b>454</b>
<b>30 – 34</b>	<b>1150</b>	<b>643</b>	<b>507</b>
<b>35 – 39</b>	<b>1247</b>	<b>665</b>	<b>582</b>
<b>40 - 44</b>	<b>1368</b>	<b>737</b>	<b>631</b>
<b>45 – 49</b>	<b>1283</b>	<b>716</b>	<b>567</b>
<b>50 – 54</b>	<b>1281</b>	<b>650</b>	<b>631</b>
<b>55 – 59</b>	<b>1433</b>	<b>774</b>	<b>659</b>
<b>60 – 64</b>	<b>1503</b>	<b>757</b>	<b>746</b>
<b>65 – 69</b>	<b>1459</b>	<b>719</b>	<b>740</b>
<b>70 – 74</b>	<b>1141</b>	<b>568</b>	<b>573</b>
<b>75 – 79</b>	<b>594</b>	<b>257</b>	<b>337</b>
<b>80 – 84</b>	<b>346</b>	<b>128</b>	<b>218</b>
<b>85 и повеќе</b>	<b>200</b>	<b>58</b>	<b>142</b>
<b>Вкупно</b>	<b>18059</b>	<b>9302</b>	<b>8757</b>

*Извор: Државен завод за Статистика, Попис 2021*

**Вкупно население во градот Крива Паланка по пол и по петгодишни групи на возраст:**

Возраст -години	Вкупно	Мажи	Жени
0 - 4	450	234	216
5 – 9	620	331	289
10 - 14	655	341	314
15 - 19	694	355	339
20 – 24	728	384	344
25 – 29	696	368	328
30 – 34	882	481	401
35 – 39	957	502	455
40 - 44	1069	560	509
45 – 49	978	534	444
50 – 54	891	436	455
55 – 59	1020	525	495
60 – 64	1113	541	572
65 – 69	1089	525	564
70 – 74	861	425	436
75 – 79	406	179	227
80 – 84	251	91	160
85 - 89	98	32	66
90-94	20	6	14
95-99	3	1	2
100+	0	0	0

Извор:  
Државен  
завод за  
Статистика,

Попис 2021

✓ 74,64 % од населението во Општина Крива Паланка е градско население, односно живее во градот Крива Паланка од кое 50,82 % се мажи и 49,18% се жени.

**Вкупно население во руралните населени места во општината по пол и по петгодишни групи на возраст:**

<b>Возраст /години</b>	<b>мажи</b>	<b>жени</b>	<b>вкупно</b>
<b>0 -4</b>	<b>71</b>	<b>85</b>	<b>156</b>
<b>5 – 9</b>	<b>98</b>	<b>89</b>	<b>187</b>
<b>10-14</b>	<b>98</b>	<b>97</b>	<b>195</b>
<b>15 - 19</b>	<b>100</b>	<b>110</b>	<b>210</b>
<b>20 – 24</b>	<b>112</b>	<b>87</b>	<b>199</b>
<b>25 – 29</b>	<b>138</b>	<b>126</b>	<b>264</b>
<b>30 – 34</b>	<b>162</b>	<b>106</b>	<b>268</b>
<b>35 – 39</b>	<b>163</b>	<b>127</b>	<b>290</b>
<b>40 - 44</b>	<b>177</b>	<b>122</b>	<b>299</b>
<b>45 – 49</b>	<b>182</b>	<b>123</b>	<b>305</b>
<b>50 – 54</b>	<b>214</b>	<b>176</b>	<b>390</b>
<b>55 – 59</b>	<b>249</b>	<b>164</b>	<b>413</b>
<b>60 – 64</b>	<b>216</b>	<b>174</b>	<b>390</b>
<b>65 – 69</b>	<b>194</b>	<b>176</b>	<b>370</b>
<b>70 – 74</b>	<b>143</b>	<b>137</b>	<b>280</b>
<b>75 – 79</b>	<b>78</b>	<b>110</b>	<b>188</b>
<b>80 – 84</b>	<b>37</b>	<b>58</b>	<b>95</b>
<b>85-89</b>	<b>14</b>	<b>46</b>	<b>60</b>
<b>90-94</b>	<b>5</b>	<b>13</b>	<b>18</b>
<b>95-99</b>	<b>0</b>	<b>1</b>	<b>1</b>
<b>100+</b>	<b>0</b>	<b>0</b>	<b>0</b>
<b>Вкупно</b>	<b>2451</b>	<b>2127</b>	<b>4578</b>

*Извор: Државен завод за Статистика, Попис 2021*

✓ **25,36 %** од населението во општината живее во руралниот дел, односно во **33** рурални населени места од кои **53,54 %** се мажи и **46,46 %** се жени.

**Население според пол и 30 годишни групи на возраст**

<b>Возраст / години</b>	<b>мажи</b>	<b>жени</b>	<b>вкупно</b>	<b>%</b>
<b>0-29</b>	<b>2630</b>	<b>2424</b>	<b>5054</b>	<b>28</b>

<b>30-59</b>	<b>4185</b>	<b>3577</b>	<b>7762</b>	<b>43</b>
<b>60 до 85 и повеќе</b>	<b>2487</b>	<b>2756</b>	<b>5243</b>	<b>29</b>
	<b>9302</b>	<b>8757</b>	<b>18059</b>	<b>100</b>

Извор: Државен завод за Статистика, Попис 2021

#### Население според пол и возрасни групи

Возраст години /	мажи	жени	вкупно	%
<b>0-19</b>	<b>1628</b>	<b>1539</b>	3167	<b>17,54</b>
<b>20-64</b>	<b>5944</b>	<b>5208</b>	11152	<b>61,75</b>
<b>65 -85 и повеќе</b>	1730	2010	3740	<b>20,71</b>
<b>Вкупно</b>	9302	8757	18059	<b>100</b>

Извор: Државен завод за Статистика, Попис 2021

Од направената анализа на населението според пол и различни возрасни групи заклучокот е да е евидентно стареење на населението во општината.

По споредбената анализа со пописот на население од 2002 година, бројот на вкупното резидентно население во општината од 2002 година до 2021 година се намалил за 2761 жител, со интенција да тенденцијата на намалување продолжува.

#### Население според пол и петгодишни возрасни групи по населено место:

Општина Крива Паланка		Пол вкупно	мажи	жени
Населено место: Бс	Возрасна група вкупно	<b>29</b>	<b>16</b>	<b>13</b>
	1	<b>0-4</b>	-	-
	2	<b>5-9</b>	-	-
	3	<b>10-14</b>	-	-
	4	<b>15-19</b>	-	-
	5	<b>20-24</b>	-	-
	6	<b>25-29</b>	<b>1</b>	<b>1</b>
	7	<b>30-34</b>	-	-
	8	<b>35-39</b>	<b>1</b>	<b>1</b>
	9	<b>40-44</b>	<b>1</b>	<b>1</b>
	10	<b>45-49</b>	<b>1</b>	<b>1</b>

11	50-54	2	2	-
12	55-59	8	3	5
13	60-64	5	3	2
14	65-69	1	-	1
15	70-74	1	1	-
16	75-79	6	3	3
17	80-84	1	-	1
18	85+	1	-	1

Општина Крива Паланка		Пол вкупно	мажи	жени	
Населено место: Баштево	Возрасна група - ВКУПНО	3	2	1	
	1	0-4	-	-	-
	2	5-9	-	-	-
	3	10-14	-	-	-
	4	15-19	-	-	-
	5	20-24	-	-	-
	6	25-29	-	-	-
	7	30-34	-	-	-
	8	35-39	-	-	-
	9	40-44	-	-	-
	10	45-49	-	-	-
	11	50-54	-	-	-
	12	55-59	-	-	-
	13	60-64	1	1	-
	14	65-69	-	-	-
	15	70-74	2	1	1
	16	75-79	-	-	-
	17	80-84	-	-	-
	18	85+	-	-	-

<b>Општина Крива Паланка</b>		<b>Пол вкупно</b>	<b>мажи</b>	<b>жени</b>	
<b>Населено место: Борово</b>	<b>Возрасна група вкупно</b>	21	10	11	
	<b>1</b>	<b>0-4</b>	1	-	1
	<b>2</b>	<b>5-9</b>	1	-	1
	<b>3</b>	<b>10-14</b>	1	1	-
	<b>4</b>	<b>15-19</b>	-	-	-
	<b>5</b>	<b>20-24</b>	1	-	1
	<b>6</b>	<b>25-29</b>	2	2	-
	<b>7</b>	<b>30-34</b>	1	-	1
	<b>8</b>	<b>35-39</b>	-	-	-
	<b>9</b>	<b>40-44</b>	3	3	-
	<b>10</b>	<b>45-49</b>	1	-	1
	<b>11</b>	<b>50-54</b>	2	-	2
	<b>12</b>	<b>55-59</b>	4	3	1
	<b>13</b>	<b>60-64</b>	3	1	2
	<b>14</b>	<b>65-69</b>	-	-	-
	<b>15</b>	<b>70-74</b>	1	-	1
	<b>16</b>	<b>75-79</b>	-	-	-
	<b>17</b>	<b>80-84</b>	-	-	-
	<b>18</b>	<b>85+</b>	-	-	-

<b>Општина Крива Паланка</b>		<b>Пол вкупно</b>	<b>мажи</b>	<b>жени</b>
<b>Населено место: Габар</b>	<b>Возрасна група вкупно</b>	12	8	4
	<b>1</b>	<b>0-4</b>	-	-
	<b>2</b>	<b>5-9</b>	-	-
	<b>3</b>	<b>10-14</b>	-	-
	<b>4</b>	<b>15-19</b>	-	-

<b>5</b>	<b>20-24</b>	-	-	-
<b>6</b>	<b>25-29</b>	-	-	-
<b>7</b>	<b>30-34</b>	-	-	-
<b>8</b>	<b>35-39</b>	1	-	1
<b>9</b>	<b>40-44</b>	2	1	1
<b>10</b>	<b>45-49</b>	1	-	1
<b>11</b>	<b>50-54</b>	1	1	-
<b>12</b>	<b>55-59</b>	1	1	-
<b>13</b>	<b>60-64</b>	1	1	-
<b>14</b>	<b>65-69</b>	2	2	-
<b>15</b>	<b>70-74</b>	2	1	1
<b>16</b>	<b>75-79</b>	1	1	-
<b>17</b>	<b>80-84</b>	-	-	-
<b>18</b>	<b>85+</b>	-	-	-

<b>Општина Крива Паланка</b>		<b>Пол вкупно</b>	<b>мажи</b>	<b>жени</b>
<b>Населено место:</b>	<b>Возрасна група</b>			
<b>Варовиште</b>	<b>вкупно</b>	<b>69</b>	<b>37</b>	<b>32</b>
<b>1</b>	<b>0-4</b>	-	-	-
<b>2</b>	<b>5-9</b>	1	-	1
<b>3</b>	<b>10-14</b>	2	-	2
<b>4</b>	<b>15-19</b>	5	2	3
<b>5</b>	<b>20-24</b>	3	3	-
<b>6</b>	<b>25-29</b>	7	4	3
<b>7</b>	<b>30-34</b>	2	2	-
<b>8</b>	<b>35-39</b>	2	-	2
<b>9</b>	<b>40-44</b>	5	2	3
<b>10</b>	<b>45-49</b>	3	2	1
<b>11</b>	<b>50-54</b>	8	4	4
<b>12</b>	<b>55-59</b>	9	5	4

<b>13</b>	<b>60-64</b>	7	6	1
<b>14</b>	<b>65-69</b>	5	2	3
<b>15</b>	<b>70-74</b>	5	2	3
<b>16</b>	<b>75-79</b>	3	2	1
<b>17</b>	<b>80-84</b>	-	-	-
<b>18</b>	<b>85+</b>	2	1	

<b>Општина Крива Паланка</b>		<b>Пол вкупно</b>	<b>мажи</b>	<b>жени</b>	
<b>Населено место: Голема Црцорија</b>	<b>Возрасна група вкупно</b>	18	12	6	
	<b>1</b>	<b>0-4</b>	-	-	-
	<b>2</b>	<b>5-9</b>	-	-	-
	<b>3</b>	<b>10-14</b>	-	-	-
	<b>4</b>	<b>15-19</b>	-	-	-
	<b>5</b>	<b>20-24</b>	-	-	-
	<b>6</b>	<b>25-29</b>	2	2	-
	<b>7</b>	<b>30-34</b>	-	-	-
	<b>8</b>	<b>35-39</b>	-	-	-
	<b>9</b>	<b>40-44</b>	-	-	-
	<b>10</b>	<b>45-49</b>	3	2	1
	<b>11</b>	<b>50-54</b>	2	1	1
	<b>12</b>	<b>55-59</b>	1	1	-
	<b>13</b>	<b>60-64</b>	2	1	1
	<b>14</b>	<b>65-69</b>	1	1	-
	<b>15</b>	<b>70-74</b>	4	2	2
	<b>16</b>	<b>75-79</b>	2	1	1
	<b>17</b>	<b>80-84</b>	1	1	-
	<b>18</b>	<b>85+</b>	-	-	

<b>Општина Крива Паланка</b>	<b>Пол вкупно</b>	<b>мажи</b>	<b>жени</b>
------------------------------	-------------------	-------------	-------------



<b>Населено место: Градец</b>	<b>Возрасна група вкупно</b>	<b>283</b>	<b>139</b>	<b>144</b>	
	<b>1</b>	<b>0-4</b>	<b>18</b>	<b>6</b>	<b>12</b>
	<b>2</b>	<b>5-9</b>	<b>11</b>	<b>4</b>	<b>7</b>
	<b>3</b>	<b>10-14</b>	<b>8</b>	<b>1</b>	<b>7</b>
	<b>4</b>	<b>15-19</b>	<b>10</b>	<b>4</b>	<b>6</b>
	<b>5</b>	<b>20-24</b>	<b>11</b>	<b>5</b>	<b>6</b>
	<b>6</b>	<b>25-29</b>	<b>12</b>	<b>7</b>	<b>5</b>
	<b>7</b>	<b>30-34</b>	<b>17</b>	<b>8</b>	<b>9</b>
	<b>8</b>	<b>35-39</b>	<b>23</b>	<b>12</b>	<b>11</b>
	<b>9</b>	<b>40-44</b>	<b>17</b>	<b>10</b>	<b>7</b>
	<b>10</b>	<b>45-49</b>	<b>21</b>	<b>11</b>	<b>10</b>
	<b>11</b>	<b>50-54</b>	<b>14</b>	<b>8</b>	<b>6</b>
	<b>12</b>	<b>55-59</b>	<b>33</b>	<b>22</b>	<b>11</b>
	<b>13</b>	<b>60-64</b>	<b>20</b>	<b>7</b>	<b>13</b>
	<b>14</b>	<b>65-69</b>	<b>27</b>	<b>14</b>	<b>13</b>
	<b>15</b>	<b>70-74</b>	<b>17</b>	<b>10</b>	<b>7</b>
	<b>16</b>	<b>75-79</b>	<b>8</b>	<b>3</b>	<b>5</b>
	<b>17</b>	<b>80-84</b>	<b>7</b>	<b>3</b>	<b>4</b>
	<b>18</b>	<b>85+</b>	<b>9</b>	<b>4</b>	<b>5</b>

<b>Општина Крива Паланка</b>		<b>Пол вкупно</b>	<b>мажи</b>	<b>жени</b>	
<b>Населено место: Длабочица</b>	<b>Возрасна група вкупно</b>	<b>77</b>	<b>42</b>	<b>35</b>	
	<b>1</b>	<b>0-4</b>	<b>4</b>	<b>2</b>	<b>2</b>
	<b>2</b>	<b>5-9</b>	<b>2</b>	<b>1</b>	<b>1</b>
	<b>3</b>	<b>10-14</b>	<b>1</b>	<b>1</b>	<b>-</b>
	<b>4</b>	<b>15-19</b>	<b>2</b>	<b>-</b>	<b>2</b>
	<b>5</b>	<b>20-24</b>	<b>2</b>	<b>2</b>	<b>-</b>

6	25-29	6	2	4
7	30-34	6	5	1
8	35-39	5	4	1
9	40-44	3	3	-
10	45-49	6	2	4
11	50-54	3	-	3
12	55-59	8	5	3
13	60-64	10	5	5
14	65-69	5	3	2
15	70-74	9	3	6
16	75-79	3	2	1
17	80-84	1	1	-
18	85+	1	1	

Општина Крива Паланка		Пол вкупно	мажи	жени	
Населено место: Добровница	Возрасна група вкупно	69	40	29	
	1	0-4	3	-	3
	2	5-9	1	1	-
	3	10-14	3	2	1
	4	15-19	4	2	2
	5	20-24	1	-	1
	6	25-29	2	1	1
	7	30-34	3	1	2
	8	35-39	8	3	5
	9	40-44	-	-	-
	10	45-49	7	5	2
	11	50-54	3	1	2
	12	55-59	9	8	1
	13	60-64	5	4	1

	<b>14</b>	<b>65-69</b>	<b>4</b>	<b>3</b>	<b>1</b>
	<b>15</b>	<b>70-74</b>	<b>9</b>	<b>5</b>	<b>4</b>
	<b>16</b>	<b>75-79</b>	<b>3</b>	<b>2</b>	<b>1</b>
	<b>17</b>	<b>80-84</b>	<b>3</b>	<b>2</b>	<b>1</b>
	<b>18</b>	<b>85+</b>	<b>1</b>	<b>-</b>	<b>1</b>
<b>Општина Крива Паланка</b>			<b>Пол вкупно</b>	<b>мажи</b>	<b>жени</b>
<b>Населено место: Дренак</b>	<b>Возрасна група вкупно</b>		17	10	7
	<b>1</b>	<b>0-4</b>	-	-	-
	<b>2</b>	<b>5-9</b>	3	2	1
	<b>3</b>	<b>10-14</b>	2	-	2
	<b>4</b>	<b>15-19</b>	1	-	1
	<b>5</b>	<b>20-24</b>	-	-	-
	<b>6</b>	<b>25-29</b>	2	1	1
	<b>7</b>	<b>30-34</b>	-	-	-
	<b>8</b>	<b>35-39</b>	1	1	-
	<b>9</b>	<b>40-44</b>	1	-	1
	<b>10</b>	<b>45-49</b>	2	2	-
	<b>11</b>	<b>50-54</b>	2	2	-
	<b>12</b>	<b>55-59</b>	2	1	1
	<b>13</b>	<b>60-64</b>	1	1	-
	<b>14</b>	<b>65-69</b>	-	-	-
	<b>15</b>	<b>70-74</b>	-	-	-
	<b>16</b>	<b>75-79</b>	-	-	-
	<b>17</b>	<b>80-84</b>	-	-	-
	<b>18</b>	<b>85+</b>	-	-	-

<b>Општина Крива Паланка</b>		<b>Пол вкупно</b>	<b>мажи</b>	<b>жени</b>
<b>Населено место: Дрење</b>	<b>Возрасна група вкупно</b>	88	49	39

<b>1</b>	<b>0-4</b>	3	1	2
<b>2</b>	<b>5-9</b>	6	5	1
<b>3</b>	<b>10-14</b>	4	3	1
<b>4</b>	<b>15-19</b>	5	2	3
<b>5</b>	<b>20-24</b>	2	2	-
<b>6</b>	<b>25-29</b>	2	-	2
<b>7</b>	<b>30-34</b>	7	5	2
<b>8</b>	<b>35-39</b>	8	3	5
<b>9</b>	<b>40-44</b>	6	4	2
<b>10</b>	<b>45-49</b>	6	4	2
<b>11</b>	<b>50-54</b>	4	3	1
<b>12</b>	<b>55-59</b>	3	3	-
<b>13</b>	<b>60-64</b>	8	4	4
<b>14</b>	<b>65-69</b>	14	6	8
<b>15</b>	<b>70-74</b>	4	3	1
<b>16</b>	<b>75-79</b>	6	1	5
<b>17</b>	<b>80-84</b>	-	-	-
<b>18</b>	<b>85+</b>	-	-	-

<b>Општина Крива Паланка</b>		<b>Пол вкупно</b>	<b>мажи</b>	<b>жени</b>	
<b>Населено место: Дурачка Река</b>	<b>Возрасна група вкупно</b>	<b>250</b>	<b>144</b>	<b>106</b>	
	<b>1</b>	<b>0-4</b>	<b>9</b>	<b>5</b>	<b>4</b>
	<b>2</b>	<b>5-9</b>	<b>13</b>	<b>10</b>	<b>3</b>
	<b>3</b>	<b>10-14</b>	<b>13</b>	<b>7</b>	<b>6</b>
	<b>4</b>	<b>15-19</b>	<b>9</b>	<b>5</b>	<b>4</b>
	<b>5</b>	<b>20-24</b>	<b>6</b>	<b>5</b>	<b>1</b>
	<b>6</b>	<b>25-29</b>	<b>10</b>	<b>6</b>	<b>4</b>
	<b>7</b>	<b>30-34</b>	<b>11</b>	<b>7</b>	<b>4</b>
	<b>8</b>	<b>35-39</b>	<b>16</b>	<b>7</b>	<b>9</b>

9	40-44	19	12	7
10	45-49	17	12	5
11	50-54	19	12	7
12	55-59	23	14	9
13	60-64	29	16	13
14	65-69	25	11	14
15	70-74	16	9	7
16	75-79	7	3	4
17	80-84	5	3	2
18	85+	3	-	3

Општина Крива Паланка		Пол вкупно	мажи	жени	
Населено место: Жидилово	Возрасна група вкупно	239	132	107	
	1	0-4	13	7	6
	2	5-9	10	6	4
	3	10-14	8	3	5
	4	15-19	11	8	3
	5	20-24	17	8	9
	6	25-29	15	7	8
	7	30-34	17	8	9
	8	35-39	19	17	2
	9	40-44	13	4	9
	10	45-49	20	12	8
	11	50-54	25	13	12
	12	55-59	21	13	8
	13	60-64	21	11	10
	14	65-69	12	9	3
	15	70-74	6	4	2
	16	75-79	6	1	5

<b>17</b>	<b>80-84</b>	<b>3</b>	<b>1</b>	<b>2</b>
<b>18</b>	<b>85+</b>	<b>2</b>	<b>-</b>	<b>2</b>

<b>Општина Крива Паланка</b>		<b>Пол вкупно</b>	<b>мажи</b>	<b>жени</b>
<b>Населено место:</b> <b>Киселица</b>	<b>Возрасна група вкупно</b>	<b>30</b>	<b>16</b>	<b>14</b>
<b>1</b>	<b>0-4</b>	-	-	-
<b>2</b>	<b>5-9</b>	-	-	-
<b>3</b>	<b>10-14</b>	-	-	-
<b>4</b>	<b>15-19</b>	2	2	-
<b>5</b>	<b>20-24</b>	-	-	-
<b>6</b>	<b>25-29</b>	-	-	-
<b>7</b>	<b>30-34</b>	1	1	-
<b>8</b>	<b>35-39</b>	2	2	-
<b>9</b>	<b>40-44</b>	2	-	2
<b>10</b>	<b>45-49</b>	2	2	-
<b>11</b>	<b>50-54</b>	-	-	-
<b>12</b>	<b>55-59</b>	1	-	1
<b>13</b>	<b>60-64</b>	4	2	2
<b>14</b>	<b>65-69</b>	4	3	1
<b>15</b>	<b>70-74</b>	2	1	1
<b>16</b>	<b>75-79</b>	7	3	4
<b>17</b>	<b>80-84</b>	-	-	-
<b>18</b>	<b>85+</b>	3	-	3

<b>Општина Крива Паланка</b>		<b>Пол вкупно</b>	<b>мажи</b>	<b>жени</b>
<b>Населено место:</b> <b>Конопница</b>	<b>Возрасна група вкупно</b>	<b>1 288</b>	<b>641</b>	<b>647</b>
<b>1</b>	<b>0-4</b>	<b>48</b>	<b>23</b>	<b>25</b>
<b>2</b>	<b>5-9</b>	<b>52</b>	<b>24</b>	<b>28</b>

3	10-14	67	38	29
4	15-19	60	30	30
5	20-24	67	31	36
6	25-29	100	44	56
7	30-34	82	51	31
8	35-39	74	42	32
9	40-44	90	48	42
10	45-49	88	42	46
11	50-54	131	72	59
12	55-59	95	46	49
13	60-64	117	60	57
14	65-69	79	38	41
15	70-74	64	33	31
16	75-79	41	14	27
17	80-84	20	4	16
18	85+	13	1	12

Општина Крива Паланка		Пол вкупно	мажи	жени	
Населено место: Костур	Возрасна група вкупно	16	9	7	
	1	0-4	-	-	
	2	5-9	-	-	
	3	10-14	-	-	
	4	15-19	-	-	
	5	20-24	-	-	
	6	25-29	-	-	
	7	30-34	-	-	
	8	35-39	1	1	-
	9	40-44	3	3	-
	10	45-49	1	1	-

11	50-54	-	-	-
12	55-59	2	-	2
13	60-64	2	2	-
14	65-69	-	-	-
15	70-74	2	-	2
16	75-79	3	1	2
17	80-84	-	-	-
18	85+	2	1	1

Општина Крива Паланка		Пол вкупно	мажи	жени	
Населено место: Кошари	Возрасна група вкупно	59	30	29	
	1	0-4	2	1	1
	2	5-9	6	3	3
	3	10-14	4	2	2
	4	15-19	2	2	-
	5	20-24	1	1	-
	6	25-29	5	2	3
	7	30-34	5	3	2
	8	35-39	6	2	4
	9	40-44	2	-	2
	10	45-49	3	2	1
	11	50-54	3	1	2
	12	55-59	10	6	4
	13	60-64	3	3	-
	14	65-69	2	1	1
	15	70-74	-	-	-
	16	75-79	3	1	2
	17	80-84	1	-	1
	18	85+	1	-	1



Општина Крива Паланка		Пол вкупно	мажи	жени	
Населено место: Крива Паланка	Возрасна група вкупно	13 481	6 851	6 630	
	1	0-4	450	234	216
	2	5-9	620	331	289
	3	10-14	655	341	314
	4	15-19	694	355	339
	5	20-24	728	384	344
	6	25-29	696	368	328
	7	30-34	882	481	401
	8	35-39	957	502	455
	9	40-44	1 069	560	509
	10	45-49	978	534	444
	11	50-54	891	436	455
	12	55-59	1 020	525	495
	13	60-64	1 113	541	572
	14	65-69	1 089	525	564
	15	70-74	861	425	436
	16	75-79	406	179	227
	17	80-84	251	91	160
	18	85+	121	39	82

Општина Крива Паланка		Пол вкупно	мажи	жени	
Населено место: Кркља	Возрасна група вкупно	136	81	55	
	1	0-4	5	3	2
	2	5-9	3	2	1
	3	10-14	1	-	1
	4	15-19	1	1	-

5	20-24	9	5	4
6	25-29	8	8	-
7	30-34	10	7	3
8	35-39	8	5	3
9	40-44	2	1	1
10	45-49	5	3	2
11	50-54	20	10	10
12	55-59	13	10	3
13	60-64	7	4	3
14	65-69	18	9	9
15	70-74	9	5	4
16	75-79	8	6	2
17	80-84	5	-	5
18	85+	4	2	

Општина Крива Паланка		Пол вкупно	мажи	жени	
Населено место: Крстов Дол	Возрасна група вкупно	37	24	13	
	1	0-4	1	1	-
	2	5-9	1	1	-
	3	10-14	-	-	-
	4	15-19	4	3	1
	5	20-24	3	2	1
	6	25-29	-	-	-
	7	30-34	1	-	1
	8	35-39	2	2	-
	9	40-44	2	-	2
	10	45-49	1	1	-
	11	50-54	5	4	1
	12	55-59	6	4	2

<b>13</b>	<b>60-64</b>	-	-	-
<b>14</b>	<b>65-69</b>	2	2	-
<b>15</b>	<b>70-74</b>	3	2	1
<b>16</b>	<b>75-79</b>	5	2	3
<b>17</b>	<b>80-84</b>	-	-	-
<b>18</b>	<b>85+</b>	1	-	

<b>Општина Крива Паланка</b>		<b>Пол вкупно</b>	<b>мажи</b>	<b>жени</b>	
<b>Населено место:</b>	<b>Возрасна група вкупно</b>	<b>64</b>	<b>30</b>	<b>34</b>	
<b>Лозаново</b>	<b>1</b>	<b>0-4</b>	2	-	2
	<b>2</b>	<b>5-9</b>	5	2	3
	<b>3</b>	<b>10-14</b>	2	1	1
	<b>4</b>	<b>15-19</b>	4	1	3
	<b>5</b>	<b>20-24</b>	4	2	2
	<b>6</b>	<b>25-29</b>	4	2	2
	<b>7</b>	<b>30-34</b>	8	5	3
	<b>8</b>	<b>35-39</b>	1	-	1
	<b>9</b>	<b>40-44</b>	2	1	1
	<b>10</b>	<b>45-49</b>	4	1	3
	<b>11</b>	<b>50-54</b>	8	4	4
	<b>12</b>	<b>55-59</b>	8	6	2
	<b>13</b>	<b>60-64</b>	3	2	1
	<b>14</b>	<b>65-69</b>	1	1	-
	<b>15</b>	<b>70-74</b>	5	2	3
	<b>16</b>	<b>75-79</b>	-	-	-
	<b>17</b>	<b>80-84</b>	1	-	1
	<b>18</b>	<b>85+</b>	2	-	

<b>Општина Крива Паланка</b>	<b>Пол вкупно</b>	<b>мажи</b>	<b>жени</b>
------------------------------	-------------------	-------------	-------------

<b>Населено место: Луке</b>	<b>Возрасна група вкупно</b>	<b>220</b>	<b>129</b>	<b>91</b>	
	<b>1</b>	<b>0-4</b>	<b>3</b>	<b>1</b>	<b>2</b>
	<b>2</b>	<b>5-9</b>	<b>17</b>	<b>8</b>	<b>9</b>
	<b>3</b>	<b>10-14</b>	<b>10</b>	<b>7</b>	<b>3</b>
	<b>4</b>	<b>15-19</b>	<b>6</b>	<b>3</b>	<b>3</b>
	<b>5</b>	<b>20-24</b>	<b>10</b>	<b>8</b>	<b>2</b>
	<b>6</b>	<b>25-29</b>	<b>10</b>	<b>3</b>	<b>7</b>
	<b>7</b>	<b>30-34</b>	<b>10</b>	<b>9</b>	<b>1</b>
	<b>8</b>	<b>35-39</b>	<b>9</b>	<b>4</b>	<b>5</b>
	<b>9</b>	<b>40-44</b>	<b>17</b>	<b>14</b>	<b>3</b>
	<b>10</b>	<b>45-49</b>	<b>18</b>	<b>15</b>	<b>3</b>
	<b>11</b>	<b>50-54</b>	<b>19</b>	<b>15</b>	<b>4</b>
	<b>12</b>	<b>55-59</b>	<b>13</b>	<b>7</b>	<b>6</b>
	<b>13</b>	<b>60-64</b>	<b>8</b>	<b>6</b>	<b>2</b>
	<b>14</b>	<b>65-69</b>	<b>17</b>	<b>9</b>	<b>8</b>
	<b>15</b>	<b>70-74</b>	<b>20</b>	<b>9</b>	<b>11</b>
	<b>16</b>	<b>75-79</b>	<b>16</b>	<b>6</b>	<b>10</b>
	<b>17</b>	<b>80-84</b>	<b>10</b>	<b>4</b>	<b>6</b>
	<b>18</b>	<b>85+</b>	<b>7</b>	<b>1</b>	<b>6</b>

<b>Општина Крива Паланка</b>		<b>Пол вкупно</b>	<b>мажи</b>	<b>жени</b>
<b>Населено место: Мала Црцорија</b>	<b>Возрасна група вкупно</b>	<b>33</b>	<b>24</b>	<b>9</b>
	<b>1</b>	<b>0-4</b>	<b>-</b>	<b>-</b>
	<b>2</b>	<b>5-9</b>	<b>1</b>	<b>-</b>
	<b>3</b>	<b>10-14</b>	<b>-</b>	<b>-</b>
	<b>4</b>	<b>15-19</b>	<b>-</b>	<b>-</b>
	<b>5</b>	<b>20-24</b>	<b>1</b>	<b>1</b>
	<b>6</b>	<b>25-29</b>	<b>3</b>	<b>2</b>

7	30-34	2	1	1
8	35-39	4	4	-
9	40-44	2	2	-
10	45-49	5	4	1
11	50-54	2	1	1
12	55-59	4	4	-
13	60-64	1	1	-
14	65-69	1	1	-
15	70-74	2	1	1
16	75-79	3	2	1
17	80-84	1	-	1
18	85+	1	-	1

Општина Крива Паланка		Пол вкупно	мажи	жени	
Населено место: Мартиница	Возрасна група вкупно	125	67	58	
	1	0-4	5	3	2
	2	5-9	3	3	-
	3	10-14	8	4	4
	4	15-19	10	4	6
	5	20-24	4	3	1
	6	25-29	7	3	4
	7	30-34	9	5	4
	8	35-39	9	6	3
	9	40-44	12	8	4
	10	45-49	8	4	4
	11	50-54	8	5	3
	12	55-59	6	4	2
	13	60-64	6	1	5
	14	65-69	18	10	8

15	70-74	4	2	2
16	75-79	2	1	1
17	80-84	2	-	2
18	85+	4	1	3

Општина Крива Паланка		Пол вкупно	мажи	жени
Населено место: Метежево	Возрасна група вкупно	13	8	5
	1	0-4	-	-
	2	5-9	-	-
	3	10-14	-	-
	4	15-19	-	-
	5	20-24	-	-
	6	25-29	-	-
	7	30-34	-	-
	8	35-39	-	-
	9	40-44	1	1
	10	45-49	-	-
	11	50-54	3	3
	12	55-59	-	-
	13	60-64	2	1
	14	65-69	1	1
	15	70-74	-	-
	16	75-79	4	1
	17	80-84	1	1
	18	85+	1	-

Општина Крива Паланка		Пол вкупно	мажи	жени
Населено место: Мождивњак	Возрасна група вкупно	692	356	336

1	0-4	25	13	12
2	5-9	30	16	14
3	10-14	29	15	14
4	15-19	46	14	32
5	20-24	31	15	16
6	25-29	33	19	14
7	30-34	43	28	15
8	35-39	51	24	27
9	40-44	50	26	24
10	45-49	41	28	13
11	50-54	41	13	28
12	55-59	55	30	25
13	60-64	69	37	32
14	65-69	63	36	27
15	70-74	44	25	19
16	75-79	23	11	12
17	80-84	11	4	7
18	85+	7	2	5

Општина Крива Паланка		Пол вкупно	мажи	жени
Населено место: Нерав	Возрасна група вкупно	121	66	55
	1	4	1	3
	2	4	1	3
	3	9	1	8
	4	5	3	2
	5	4	3	1
	6	4	3	1
	7	11	6	5
	8	5	3	2

9	40-44	5	5	-
10	45-49	9	5	4
11	50-54	12	7	5
12	55-59	15	9	6
13	60-64	9	7	2
14	65-69	10	5	5
15	70-74	5	3	2
16	75-79	1	-	1
17	80-84	5	2	3
18	85+	4	2	2

Општина Крива Паланка		Пол вкупно	мажи	жени
Населено место:	Возрасна група вкупно	46	28	18
Огут				
1	0-4	-	-	-
2	5-9	-	-	-
3	10-14	2	2	-
4	15-19	3	1	2
5	20-24	3	2	1
6	25-29	1	1	-
7	30-34	-	-	-
8	35-39	2	1	1
9	40-44	5	3	2
10	45-49	7	4	3
11	50-54	5	5	-
12	55-59	3	3	-
13	60-64	4	1	3
14	65-69	4	2	2
15	70-74	4	2	2
16	75-79	2	-	2



17	80-84	1	1	-
18	85+	-	-	

Општина Крива Паланка		Пол вкупно	мажи	жени
Населено место: Осиче	Возрасна група вкупно	21	10	11
1	0-4	-	-	-
2	5-9	1	-	1
3	10-14	-	-	-
4	15-19	-	-	-
5	20-24	-	-	-
6	25-29	3	2	1
7	30-34	1	-	1
8	35-39	-	-	-
9	40-44	1	1	-
10	45-49	1	-	1
11	50-54	1	1	-
12	55-59	3	2	1
13	60-64	2	2	-
14	65-69	-	-	-
15	70-74	3	1	2
16	75-79	2	-	2
17	80-84	1	1	-
18	85+	2	-	2

Општина Крива Паланка		Пол вкупно	мажи	жени
Населено место: Подржи Коњ	Возрасна група вкупно	45	29	16
1	0-4	-	-	-
2	5-9	-	-	-

3	10-14	-	-	-
4	15-19	-	-	-
5	20-24	1	1	-
6	25-29	4	4	-
7	30-34	2	1	1
8	35-39	-	-	-
9	40-44	-	-	-
10	45-49	3	3	-
11	50-54	5	2	3
12	55-59	10	7	3
13	60-64	8	4	4
14	65-69	5	3	2
15	70-74	2	1	1
16	75-79	3	2	1
17	80-84	2	1	1
18	85+	-	-	-

Општина Крива Паланка		Пол вкупно	мажи	жени	
Населено место: Станци	Возрасна група вкупно	134	84	50	
	1	0-4	2	2	-
	2	5-9	2	1	1
	3	10-14	5	1	4
	4	15-19	3	3	-
	5	20-24	6	6	-
	6	25-29	5	3	2
	7	30-34	3	1	2
	8	35-39	12	9	3
	9	40-44	12	9	3
	10	45-49	6	3	3

11	50-54	16	11	5
12	55-59	12	9	3
13	60-64	10	7	3
14	65-69	14	6	8
15	70-74	15	6	9
16	75-79	8	5	3
17	80-84	2	1	1
18	85+	1	1	-

Општина Крива Паланка		Пол вкупно	мажи	жени	
Населено место: Тлминци	Возрасна група вкупно	44	22	22	
	1	0-4	2	2	-
	2	5-9	2	-	2
	3	10-14	3	1	2
	4	15-19	3	1	2
	5	20-24	1	1	-
	6	25-29	2	1	1
	7	30-34	4	2	2
	8	35-39	3	1	2
	9	40-44	2	1	1
	10	45-49	2	2	-
	11	50-54	-	-	-
	12	55-59	3	-	3
	13	60-64	6	5	1
	14	65-69	1	-	1
	15	70-74	2	1	1
	16	75-79	4	1	3
	17	80-84	3	3	-
	18	85+	1	-	-

Општина Крива Паланка		Пол вкупно	мажи	жени	
Населено место: Трново	Возрасна група вкупно	86	50	36	
	1	0-4	1	-	1
	2	5-9	2	1	1
	3	10-14	2	1	1
	4	15-19	6	4	2
	5	20-24	2	2	-
	6	25-29	2	1	1
	7	30-34	5	2	3
	8	35-39	6	3	3
	9	40-44	10	7	3
	10	45-49	4	3	1
	11	50-54	5	3	2
	12	55-59	10	7	3
	13	60-64	6	4	2
	14	65-69	15	8	7
	15	70-74	2	-	2
	16	75-79	3	2	1
	17	80-84	5	2	3
	18	85+	-	-	

Општина Крива Паланка		Пол вкупно	мажи	жени	
Населено место: Узем	Возрасна група вкупно	193	106	87	
	1	0-4	5	-	5
	2	5-9	10	6	4
	3	10-14	11	7	4
	4	15-19	8	5	3

5	20-24	9	5	4
6	25-29	12	7	5
7	30-34	7	4	3
8	35-39	11	6	5
9	40-44	9	7	2
10	45-49	9	6	3
11	50-54	21	10	11
12	55-59	22	16	6
13	60-64	10	6	4
14	65-69	19	8	11
15	70-74	16	8	8
16	75-79	5	1	4
17	80-84	3	2	1
18	85+	6	2	4

Споредбена анализа на население Попис 2002 – Попис 2021 по населено место

	Вкупно население попис 2002	Вкупно население попис 2021	Разлика
Општина Крива Паланка	20820	18059	- 2761
Б'с	63	29	-34
Баштево	13	3	-10
Борово	87	21	-66
Варовиште	87	69	-18
Габар	67	23	-44
Голема Црцорија	85	18	-67
Градец	318	283	-35
Длабочица	144	77	-67
Добровница	168	69	-99
Дренак	44	17	-27
Дрење	90	88	+2

Дурачка Река	290	250	-40
Жидилово	302	239	-63
Киселица	101	30	-71
Конопница	1398	1288	-110
Костур	38	16	-22
Кошари	21	59	-38
Крива Паланка	14558	13481	-1077
Кркља	227	136	-91
Крстов Дол	60	37	-23
Лозаново	53	64	-11
Луке	338	220	-118
Мала Црцорија	112	33	-79
Мартиница	157	125	-32
Метежево	50	13	-37
Мождивњак	770	692	-78
Нерав	175	121	-54
Огут	152	46	-106
Осиче	51	21	-30
Подри Коњ	116	45	-71
Станци	203	134	-69
Т'лминци	73	44	-29
Трново	153	86	-67
Узем	256	193	-63

#### ПРЕГЛЕД НА НЕВРАБОТЕНО НАСЕЛЕНИЕТО СПОРЕД ВОЗРАСНА СТРУКТУРА И СТЕПЕН НА ОБРАЗОВАНИЕ

Според податоците, поголем дел од невработените лица, пријавени во Агенцијата за вработување се мажи и тоа без оглед на возраста и степенот на образование. Помалку вработени се и двата пола над 50 годишна возраст.

Општина	Вкупно	15-19г.	20-24г.	25-29г.	30-34г.	35-39г.	40-44г.
---------	--------	---------	---------	---------	---------	---------	---------

<b>Крива Паланка</b>	<b>М</b>	<b>Ж</b>	<b>М</b>	<b>Ж</b>	<b>М</b>	<b>Ж</b>	<b>М</b>	<b>Ж</b>	<b>М</b>	<b>Ж</b>	<b>М</b>	<b>Ж</b>	<b>М</b>	<b>Ж</b>
	<b>2578</b>	<b>1393</b>	<b>60</b>	<b>21</b>	<b>189</b>	<b>91</b>	<b>223</b>	<b>139</b>	<b>234</b>	<b>138</b>	<b>248</b>	<b>137</b>	<b>279</b>	<b>175</b>

<b>45-49г.</b>		<b>50-54г.</b>		<b>55-59г.</b>		<b>60г. и повеќе.</b>	
<b>М</b>	<b>Ж</b>	<b>М</b>	<b>Ж</b>	<b>М</b>	<b>Ж</b>	<b>М</b>	<b>Ж</b>
<b>271</b>	<b>158</b>	<b>313</b>	<b>193</b>	<b>416</b>	<b>224</b>	<b>345</b>	<b>117</b>

Извор на податоци: Агенцијата за Вработување на Република Северна Македонија-Центар за вработување Крива Паланка, 29.07.2021г.

По однос на степенот на образование најголем дел од невработените се со средно образование и без квалификација.

<b>Општина</b>	<b>Вкупно</b>		<b>НКВ</b>		<b>ПКВ и НСО</b>		<b>КВ</b>		<b>ВКВ</b>		<b>ССО</b>		<b>ВИШЕ СО</b>	
	<b>М</b>	<b>Ж</b>	<b>М</b>	<b>Ж</b>	<b>М</b>	<b>Ж</b>	<b>М</b>	<b>Ж</b>	<b>М</b>	<b>Ж</b>	<b>М</b>	<b>Ж</b>	<b>М</b>	<b>Ж</b>
<b>Крива Паланка</b>	<b>2578</b>	<b>1393</b>	<b>811</b>	<b>443</b>	<b>61</b>	<b>13</b>	<b>512</b>	<b>246</b>	<b>1</b>	<b>1</b>	<b>1004</b>	<b>558</b>	<b>23</b>	<b>11</b>

<b>ВИСОКО СО</b>		<b>Магистри</b>		<b>Доктори</b>	
<b>М</b>	<b>Ж</b>	<b>М</b>	<b>Ж</b>	<b>М</b>	<b>Ж</b>
<b>160</b>	<b>118</b>	<b>6</b>	<b>3</b>	<b>0</b>	<b>0</b>

Овие податоци укажуваат на потребата за развивање стратегии и пристапи за доквалификација, преквалификација и дообразување на постоечката работна сила во општината.

Природно движење на населението во Република Северна Македонија (Живородени деца, умрени и умрени доенчиња, склучени и разведени бракови, 2021, 2022 и прво тримесечје од 2023 година)

#### Природно движење на населението во 2021 година

<b>Општина Крива Паланка</b>	<b>2021</b>	<b>2021</b>	<b>2021</b>	<b>2021</b>	<b>вкупно</b>
	<b>I тримесечје</b>	<b>II тримесечје</b>	<b>III тримесечје</b>	<b>IV тримесечје</b>	
<b>Живородени</b>	<b>20</b>	<b>28</b>	<b>25</b>	<b>25</b>	<b>98</b>
<b>Мртвородени</b>	<b>00</b>	<b>00</b>	<b>00</b>	<b>00</b>	<b>00</b>

Умрени лица	64	73	56	82	275
Природен пристап	-44	-45	-31	-57	-177
Умрени доенчиња	00	00	00	00	00
Склучени бракови	14	19	25	12	70
Разведени бракови	00	00	00	00	00

Извор: МАКСТАТ база Државен завод за Статистика

#### Природно движење на населението во 2022 година

Општина Крива Паланка	2022	2022	2022	2022	2022
	I тримесечје	II тримесечје	III тримесечје	IV тримесечје	вкупно
Живородени	27	23	31	29	110
Мртвородени	00	00	00	00	00
Умрени лица	90	42	61	37	230
Природен пристап	-63	-19	-30	-08	-120
Умрени доенчиња	00	00	00	00	00
Склучени бракови	19	26	34	16	95
Разведени бракови	00	00	00	18	18

Извор: МАКСТАТ база Државен завод за Статистика

#### Природно движење на населението во прво тримесечје од 2023 година

Општина Крива Паланка	живородени	умрени		Природен прираст	бракови	
		вкупно	доенчиња		склучени	Разведени



<b>I тримесечје 2023</b>	<b>23</b>	<b>58</b>	<b>-</b>	<b>-35</b>	<b>15</b>	<b>12</b>
<b>МАКСТАТ</b>						
<b>Публ.Број. 2.1.23.17</b>						

Извор: МАКСТАТ база Државен завод за Статистика

**Бројното движење на населението** претставува основна демографска компонента, која има големо значење во сите области на животот. Природните услови од една и општествено-економските услови од друга страна се основните фактори, кои влијаат врз бројното движење на населението. Крива Паланка е ретко населена општина, со 34 населени места, заедно со градот. Динамиката на бројот на население во Општина Крива Паланка низ пописите на население може да се види од податоците во табелата.

<b>Година</b>	<b>Број на жители во Крива Паланка</b>
<b>1948</b>	<b>19700</b>
<b>1953</b>	<b>22043</b>
<b>1961</b>	<b>20242</b>
<b>1971</b>	<b>20776</b>
<b>1981</b>	<b>20697</b>
<b>1991</b>	<b>20903</b>
<b>1994</b>	<b>20782</b>
<b>2002</b>	<b>20820</b>
<b>2021</b>	<b>18059</b>

Индикаторите на демографските состојби укажуваат на стагнација, односно опаѓање на бројот на населението, што се должи како на виталните процеси, така и на високата миграторност. Ова особено се однесува за последните години, каде се бележи официјален пад на бројот на населението од 2002г. за 15,28%. Овој процент не е толку драстичен во однос на останатите градови од државата, што веројатно се должи на специфичната локација на Крива Паланка. Од друга страна, силната миграција во последните години доведе до сериозно празнење на селата.

<b>Општина</b>	<b>Вкупно население</b>	<b>Домаќинства</b>	<b>Станови (сите видови на живеалишта)</b>
<b>Крива Паланка</b>	<b>18059</b>	<b>6984</b>	<b>11614</b>

Според официјалните податоци од ДЗС за последниот попис на населението во 2021 година, на територијата на Општина Крива Паланка живеат 18.059 жители, со густина на население на ниво на општина 37,54 жители/км<sup>2</sup> или

Причините за ваквата негативна динамика на бројот на населението, произлегуваат од драстичните промени во општествениот, политичкиот и стопанскиот систем. Во наведениот

период беа предизвикани промени во секторите на развој. Односно населението работно се пренасочи во секундарните и терциерните дејности, кои главно се развиваа во градските населби. Така настана силна емиграција на населението од руралната кон урбаната средина и просторот доживеа силна депопулација.

Миграционото движење на населението најчесто е од економски причини, а се јавува пред се во ридските и планинските населени места, од каде населението мигрира во градот и приградските области, каде има подобри услови за живот, но голем дел од населението мигрира и во поголемите и поразвиени градови во Р.С. Македонија, а во последните години бележиме сериозна миграција кон Западноевропските земји.

Како главен центар во Република Северна Македонија, каде мигрира населението од оваа област е главниот град Скопје, а како главен мотив за тоа е слабата економска состојба, односно потрагата по подобри услови за живот, вработување но и укинувањето на образовните и здравствените услуги во руралната средина.

Од официјалните податоци се забележува дека само кај населените места Конопница и Мождивњак постои тренд на минимален пад и задржување на бројноста на населението, додека кај сите останати населени места бројот на населението во 2021 година е драстично помал од тој во 2002 година, а постојат и населени места кои се раселени или пред целосно раселување.

Намалувањето на вкупниот број на популацијата во областа е сериозен проблем за развојот на градот воопшто. Мора да се обрне внимание и преземат мерки за општо подобрување на квалитетот на живеење на локалната заедница.

**Половата структура** на населението го покажува бројниот сооднос на машкото и женското население во однос на вкупното население. Оваа структура на населението е важна за физиолошката рамка за биолошка репродукција на населението во одредена област .

Бројот на машките и женските лица во рамките на една средина обично се разликува до одреден степен, но во случаите, кога се појавуваат големи разлики настануваат сериозни промени и проблеми во останатите структури на населението, а тоа остава сериозни последици врз развојот

Вкупно население	мажи	% мажи	жени	% жени
18059	9302	51,50	8757	48,50

на населението.

Извор: Попис на население, 2021г Државен завод за Статистика.

Население според пол и населено место:

Населено место	Вкупно	Маж	Жени

1	Бс	29	16	13
2	Баштево	3	2	1
3	Борово	21	10	11
4	Габар	12	8	4
5	Варовиште	69	37	32
6	Голема Црцорија	18	12	6
7	Градец	283	139	144
8	Длабочица	77	42	35
9	Добровница	69	40	29
10	Дренак	17	10	07
11	Дрење	88	49	39
12	Дурачка Река	250	144	106
13	Жидилово	239	132	107
14	Киселица	30	16	14
15	Конопница	1288	641	647
16	Костур	16	09	07
17	Кошари	59	30	29
18	Крива Паланка	13481	6851	6630
19	Кркља	136	81	55
20	Крстов Дол	37	24	13
21	Лозаново	64	30	34
22	Луке	220	129	91
23	Мала Црцорија	33	24	09
24	Мартиница	125	67	58
25	Метежево	13	08	05
26	Мождивњак	692	356	336
27	Нерав	121	66	55
28	Огут	46	28	18
29	Осиче	21	10	11

<b>30</b>	<b>Подржи Коњ</b>	<b>45</b>	<b>29</b>	<b>16</b>
<b>31</b>	<b>Станци</b>	<b>134</b>	<b>84</b>	<b>50</b>
<b>32</b>	<b>Тлминци</b>	<b>44</b>	<b>22</b>	<b>22</b>
<b>33</b>	<b>Трново</b>	<b>86</b>	<b>50</b>	<b>36</b>
<b>34</b>	<b>Узем</b>	<b>193</b>	<b>106</b>	<b>87</b>

Според половата структура бројот на мажи во општината е поголем од бројот на жени за 3 %, соодносот на машкото и женското население е 51,5% машко спрема 48,5% женско население. Причините за поголемата застапеност на машкото население се од традиционален карактер, потоа заради поголемото мигрирање на женското население поради брак, школување и сл.

**Старосната структура на населението** ја покажува распределбата на населението според одредени старосни групи и претставува значаен демографски елемент бидејќи од неа зависат можностите за репродукција на населението, виталноста и потенцијалната биодинамика на населението во одредена област (Маџевиќ М. 2007). Старосната структура во Кривопаланечкиот крај во периодот од 1948 до 2021 г. значително се променува.

<b>Возраст -години</b>	<b>Вкупно</b>	<b>Мажи</b>	<b>Жени</b>
<b>0 -4</b>	<b>606</b>	<b>305</b>	<b>301</b>
<b>5 – 9</b>	<b>807</b>	<b>429</b>	<b>378</b>
<b>10 - 14</b>	<b>850</b>	<b>439</b>	<b>411</b>
<b>15 - 19</b>	<b>904</b>	<b>455</b>	<b>449</b>
<b>20 – 24</b>	<b>927</b>	<b>496</b>	<b>431</b>
<b>25 – 29</b>	<b>960</b>	<b>506</b>	<b>454</b>
<b>30 – 34</b>	<b>1150</b>	<b>643</b>	<b>507</b>
<b>35 – 39</b>	<b>1247</b>	<b>665</b>	<b>582</b>
<b>40 - 44</b>	<b>1368</b>	<b>737</b>	<b>631</b>
<b>45 – 49</b>	<b>1283</b>	<b>716</b>	<b>567</b>
<b>50 – 54</b>	<b>1281</b>	<b>650</b>	<b>631</b>
<b>55 – 59</b>	<b>1433</b>	<b>774</b>	<b>659</b>
<b>60 – 64</b>	<b>1503</b>	<b>757</b>	<b>746</b>
<b>65 – 69</b>	<b>1459</b>	<b>719</b>	<b>740</b>
<b>70 – 74</b>	<b>1141</b>	<b>568</b>	<b>573</b>
<b>75 – 79</b>	<b>594</b>	<b>257</b>	<b>337</b>
<b>80 – 84</b>	<b>346</b>	<b>128</b>	<b>218</b>
<b>85 и повеќе</b>	<b>200</b>	<b>58</b>	<b>142</b>
<b>Вкупно</b>	<b>18059</b>	<b>9302</b>	<b>8757</b>

Анализите покажуваат дека 74,64 % од населението во Општина Крива Паланка е градско население, односно живее во градот Крива Паланка од кое 50,82% се мажи и 49,18% се жени. Потоа, 25,36% од населението во општината живее во руралниот дел, односно во 33 рурални населени места од кои 53,54 % се мажи и 46,46 % се жени. Карактеристика е тоа што старосната група над 60 години возраст е значително поприсутна во руралната средина.

### Структура на населението според образование

Населението според образование во основа се категоризира како писмено и неписмено. Лицата кои знаат да читаат и пишуваат се сметаат за писмено население и обратно. Во анализата на населението според писменост се земаат само лицата кои имаат петнаесет и повеќе години. Писмените лица во продолжение се категоризираат според завршената школска подготовка (население без образование, незавршено основно образование, основно, средно, високо образование, магистратура, докторат и непознато).

Вкупно резидентно население на возраст од 5+ години според највисок степен на образование, пол, возраст, по општини, Попис, 2021

	Пол - ВКУПНО		Жени	
	Крива Паланка	Крива Паланка	Крива Паланка	Крива Паланка
Степен на образование - ВКУПНО	17 453	8 997	8 456	
Непосетува образование	14 452	7 537	6 915	
Основно образование	1 473	770	703	
Средно образование	690	338	352	
Високо образование	699	289	410	
Магистратура	53	23	30	
Докторат	4	1	3	
Непознато	82	39	43	

Од податоците се забележува дека процентот на неписменото население во 2021 година изнесува само 0,46%. Тоа значи дека општина се одликува со позитивен тренд во развојот на образовната структура, така што денес има значително квалитетна образовната структура на населението.

**Природното движење на населението** е тесно зависно од одликите на наталитетот, морталитетот и виталниот индекс на населението (Маџевиќ М. 2007).

Наталитетот го означува раѓањето во една популација и претставува основна позитивна компонента на природното движење на населението. Во општина Крива Паланка стапката на наталитетот во периодот 2018-2022 година, постојано се намалува. Овој тренд се забележува подол период. Морталитетот претставува негативна компонента на природното движење на населението, која се однесува на бројот на умрени лица во рамките на една популација (Маџевиќ М. 2007). Во општина Крива Паланка во периодот од 2018-2022 година стапката на морталитетот има тенденција на намалување за наведениот период. Исклучок се годините на Ковид пандемијата каде бројот на умрени лица значително беше повисок во однос на периодот пред пандемијата.

Природно движење на населението во 2021 година

Општина Крива Паланка	2021				вкупно
	I тримесечје	II тримесечје	III тримесечје	IV тримесечје	

Живородени	20	28	25	25	98
Мртвородени	00	00	00	00	00
Умрени лица	64	73	56	82	275
Природен пристап	-44	-45	-31	-57	-177
Умрени доенчиња	00	00	00	00	00
Склучени бракови	14	19	25	12	70
Разведени бракови	00	00	00	00	00

Извор: МАКСТАТ база Државен завод за Статистика

**Природно движење на населението во 2022 година**

Општина Крива Паланка	2022 I тримесечје	2022 II тримесечје	2022 III тримесечје	2022 IV тримесечје	2022 вкупно
Живородени	27	23	31	29	110
Мртвородени	00	00	00	00	00
Умрени лица	90	42	61	37	230
Природен пристап	-63	-19	-30	-08	-120
Умрени доенчиња	00	00	00	00	00
Склучени бракови	19	26	34	16	95
Разведени бракови	00	00	00	18	18

Природниот прираст претставува најважен демографски елемент кој ја покажува разликата меѓу родените (наталитет) и умрените лица (морталитет) во рамките на една популација (Мацевиќ М. 2007). Во општина Крива Паланка стапката на природниот прираст на населението постојано се намалува и тоа од 12,1 промили во 1961 г. до -9,3 промили во 2002 г. Тоа значи дека општината е во фаза на голема депопулација.

**Поимот миграции** подразбира просторно движење и територијално преразместување на популацијата, односно преселување на населението од едно место на друго. Миграционите движења во областа Крива Паланка повеќе се карактеризираат со процесите на емиграција, а помалку со имиграција.

**Имиграција.** Доселувањето на населението во општина Крива Паланка е незначително, односно според податоците во просек годишно се доселуваат по околу 50 лица (главно станува збор за лица повратници од поголемите градски центри Скопје).

Покрај доселувањето од други општини, може да се забележи дека имаме движење на населението од едно на друго место во рамките на самата општина Крива Паланка.

Причините за ваквото преразместување на населението од едно на друго место, во рамките на истата општина се нееднаквите физичко- географски услови на целокупната територија на општината, а со тоа и тешките економски услови особено во повисоките населени места од каде најчесто населението мигрира или се доселува во градот Крива Паланка кој претставува административен центар на општината, но се доселуваат и во другите рамничарски населени места, каде владеат подобри услови за стопанисување, подобра патна инфраструктура и се поблиску до административниот центар.

Од теренските сознанија се констатира дека во доселеното население доминираат женските лица. Главна причина е склучувањето на брак.

**Емиграција.** Процесот на иселување на населението од одредено место уште се нарекува и емиграција. Емиграцијата мошне застапена во областа Крива Паланка особено во повисоките населени места каде има лоша патна и институционална инфраструктура и каде природните услови се неповолни за стопанисување. Просечно годишно од општината Крива Паланка емигрираат по околу 70 лица. Главните правци на емиграција се насочени кон урбаните центри Скопје.

Емиграцијата во рамките на општинските граници главно се одвива она руралната средина кон административниот центар на општината, односно во градот Крива Паланка.

Според податоците се забележува дека во емигрантите поголемо учество има женското население кај кое една од главните причини за отселување е склучувањето на брак.

Според возраста најмногу се отселува работоспособното население од 15-64 години, кое најчесто е со повисоки образовни квалификации. Тоа предизвикува намалување на и продуктивноста во производствените процеси и општиот развој на општината.

## **ПРИРОДНИ РЕСУРСИ**

Градот Крива Паланка е распространет на двата брега на Крива Река и во должина на течението на Дурачка Река, зафаќа вкупна површина од околу 330 хектари со просечна надморска височина од 680 метри. Во ортографски поглед, релјефот на општината е ридско-планински, со доста нагласена висинска разлика, која се движи од 482 м.н.в. во Славишко Поле до 2.252 м.н.в. на врвот Руен на Осоговските Планини. Речиси целиот терен е зафатен со силен ерозивен процес и е дисециран со речни долини и суводолици. Планината Осогово е централен морфолошки објект. Зафаќа површина од 4.200км<sup>2</sup>, од кои 3.270 км<sup>2</sup> се на македонска страна, а 930 км<sup>2</sup> ѝ припаѓаат на соседна Бугарија. Во Република Северна Македонија се наоѓаат поголем дел од високите врвови на планината како: Руен (2.252 м), Царев Врв (2.085 м), Калин Камен (1.817 м), Чатал Чешма (1.842 м), Китка (1.847 м), Синковица (1.545 м) и др. Во високиот дел на Осоговската Планина се пружаат извонредни терени, единствени и најквалитетни меѓу планините од источниот дел на Северна Македонија за развој на зимските спортови, и тоа како за нордиско така и за алпско скијање. Поради географската положба и ридско-планинската структура на релјефот, можат да се издвојат три висински зони со различни климатски особености и тоа: нископланинска, среднопланинска и високопланинска климатска зона. Нископланинската зона, во која припаѓа и градот Крива Паланка, се протега до 1.200 м надморска височина и се одликува со умерено континентална клима. Среднопланинската се протега од 1.200 до околу 1.700 м.н.в. и се одликува со свежо лето, студена пролет и есен, студена и снежна зима, како и големо количество врнежи. Високопланинската климатска зона се протега од 1.700-2.252 м.н.в. и има доста ниска средна

годишна температура и поголемо количество врнежи, а врвовите Руен и Царев Врв се под снежна покривка обично од крајот на октомври, до почетокот на јуни.

Општината Крива Паланка има умерено континентална клима што се должи на географската диспозиција и на извесни влијанија што навлегуваат од Егејот преку Крива Река. Главни одлики на оваа клима се умерено студена зима, умерено топло лето, свежа пролет и релативно топла есен.

Просечната годишна температура на воздухот изнесува 11,5 Целзиусови степени, најтопол месец е јули, со просечна вредност од 22 Целзиусови степени, додека најстуден месец е јануари, со просечна вредност од 1 Целзиусов степен. Просечното годишно температурно колебање изнесува 20,3 Целзиусови степени.

Во споредба со соседните области што ја опкружуваат, кривопаланечката област добива значителни врнежи. Ова се должи на поголемата надморска височина, која претставува природен кондензатор за водената пара што ја носат западните и јужните ветрови. Ветровите во Крива Паланка дуваат речиси од сите правци и во секое време од годината.

## **ВОДНИ РЕСУРСИ**

Осоговијата е богата со извори, потоци и реки. Ова богатство се должи на нејзината релативно голема надморска височина и геолошкиот состав. Регионот се карактеризира со бројни плитки реки и мали сливови. Најпознати се Крива Река и Дурачка Река. Крива Река извира во подножјето на Царев Врв, од силен извор на надморска височина од околу 1.800 метри. Вкупната должина на течението на Крива Река изнесува 69 километри со пад од 2,5%. Во центарот на градот ја прима својата најголема притока, Дурачка Река. Дурачка Река ја прават трите мали реки: Станечка, Козја и Дурачка. Вкупната должина на реката е 15 км. На подрачјето на општините досега се изградени две акумулации и тоа акумулацијата Базјачко Брдо со 14.100 м<sup>3</sup> вода и акумулацијата Влашки Колиби со 6.200 м<sup>3</sup> вода, лоцирани на Калин Камен на надморска висина од 1.590 м.

## **ШУМИ**

Обемот и структурата на шумите претставуваат еден од најзначајните природни потенцијали на општината Крива Паланка. Шумите учествуваат со 36,47% од вкупната површина на Општината. Под шума се наоѓаат 17527,5 хектари што изнесува 0,54% од шумите во државата. Под високи шуми се наоѓа околу 60% од вкупната површина под шуми, а остатокот е под ниски шуми. Најзастапена е буковата шума која се протега на надморска висина од 700 до 1200 метри. Според сопственоста на земјиштето околу 60% од шумите се во државна сопственост, а 40 % во приватна сопственост. Со државните шуми стопанисува ЈП „Македонски шуми“ – подружница ШС „Осогово“ Крива Паланка.



## **ЖИВОТИНСКИ СВЕТ**

Животинскиот фонд на Осоговијата во главно го сочинуваат: волкот, лисицата, зајакот, срната, дивата свиња, ежот, желката. Послабо се застапени: јазовецот, белката (куната) и видрата. Последната мечка, според записите, е убиена во 1891 година. Од влечугите застапени се гуштерите и змиите (водни и копнени). Од птиците ги има во голем број сојката, славејот, врапчето, кукавицата, утката, гарванот, а на повисоките врвови и јастребот, соколот и орелот.

## **РАСТИТЕЛЕН СВЕТ**

Растителниот свет на Осоговијата е богат и разновиден. големите висински разлики условиле формирање на четири растителни појаси.

Првиот појас на нископланински пасишта или нископланински тревен појас започнува од јужната рамка на Славишката Котлина и се протега до 750 метри надморска висина. На овој појас природно му припаѓа и градот Крива Паланка. Во понискиот негов дел застапени се капината и трњето, а во повисокиот закржлавени грмушки од габер, смрека и прнар, а сосема ретко и по некој брест, (с.Псача). Од културните растенија се застапени само овошните дрвја.

Вториот појас е со дабова шума. Тој допира со горна граница до 1200 метри. Во него се појавува и ситна шума. Крупни шумски растенија во овој појас се дабјето: горун, благун и др. Тревните површини во него ги сочинуваат: троскотот, млечката, луцерката, власината и до горната граница на дабовиот појас воедно е и горна граница на пченицата, модрите сливи, оревите и тополите.

Третиот појас го сочинува буковата шума која започнува од околу 1000-1200 метри, а се протега до 1500, односно 1700 метри надморска височина. Во овој појас се присутни и тревни пасишта. Од културните растенија таму се застапени компирот, 'ржта, овесот, јачменот, а од овошните дрвја сливите џанки.

Четвртиот високотревен појас се простира веднаш над буковата шума, опфаќајќи ги највисоките делови на Осоговијата околу врвовите Руен и Царев Врв. Тревната формација таму ја сочинуваат таканаречените „исконски треви“, кои се примарна пасишна зона со извонредни можности за сточарство, а особено овчарство. Вакви се пасиштата кај Божидалица, Тораница, Средно Брдо, Калин Камен и Слана Бара.

Во минатото на Осоговијата постоел и кат на иглолисни шуми, кои биле уништени во периодот на Турското владеење за потребите на рударството и за создавање на плодни површини. Природните услови на Осоговијата (атмосферски почвени) се поволни за самообновување на шумите.

## **ПОЧВА**

Од вкупното земјиште во Општината 31% е обработливо и има големи природни предуслови и потенцијали за профитабилни вложувања во оваа гранка. Вкупно обработливо земјиште во Општината е 14906,8 хектари од кои:

- Ниви (ораници) – 11881,5 хектари (24,7%)
- Градини (градинарски култури) – 45,9 хектари (0,09%)
- Овоштарници – 630,9 хектари (1,31%)
- Лозја – 53,6 хектари (0,11%)
- Ливади – 2294 хектари (4,77%).

## **РУДНИ РЕСУРСИ**

Осоговскиот планински масив е во редот на позначајните рударски области во Република Македонија. Во регионот на општината Крива Паланка се наоѓаат повеќе рудни наоѓалишта на метали (олово, цинк, антимон, бакар, сребро, злато и др.) како и на неметали (бентонитски глини, туфови, кварц, дијатомејска земја и др.). Металните рудни наоѓалишта се лоцирани претежно во осоговскиот планински масив, поточно во рамките на металогенетската зона Бесна Кобила-Осогово-Таос. Како најголемо потенцијално рудно лежиште е утврдено лежиштето на оловно цинкови рудни резерви. Рудникот за олово и цинк „Тораница“ се наоѓа во северо – источниот дел на Република Македонија на падините на планината Осогово близу Македонско – Бугарската граница оддалечен 18 км од Крива Паланка, а 120 км од Скопје. Рудникот „Тораница“ е проектиран како современ рудник со капацитет од 700 000 тони/год. ровна руда. Рудата од лежиштето „Тораница“ се појавува во три текстурни типа. Чиста руда со застапеност од 51 % , масивна руда 29 % и инпрегрирана руда 20 %. Рудникот во моментот не работи. Рудникот и флотација „Крстов Дол“ се наоѓаат на околу 20 километри оддалеченост од Крива Паланка. Во флотацијата Крстов Дол е преработувана руда на антимон. Покрај ова е преработувана и молибденова руда донесена од Турција и извесна количина на руда на антимон од рудното лежиште „Алшар“ – Кавадарци со висок процент на арсен. Рудникот е затворен.

## **Комунална инфраструктура и планирање**

### **Просторна и урбанистичка планска документација**

Општина Крива Паланка го донесе Генералниот урбанистички план за период од 2019 до 2029, што претставува силна страна на општината.

Генералниот урбанистички план зафаќа површина од 659 хектари (целосно ја опфаќа површината на КО Крива Паланка и делови на КО Конопница, КО Градец , КО Варовиште, КО Кошари, КО Дурачка Река, КО Мартиница, КО Дрење и КО Лозаново). Во ГУП-от е внесена примарната инфраструктура која се наоѓа во опфатот како што е трасата на железничката пруга, трасата на дел од Коридорот 8 од автопатот, трасите на гасоводот и високонапонска електрична мрежа, трасата на колекторите за водовод и канализација, како и трасата за регулација на Крива Река, Дурачка Река и пороите што влегуваат во опфатот на планот. Во ГУП, покрај другото, се додадени општи и посебни услови за просторен развој, параметри за спроведување на планот, плански услови за детално планирање на просторот, стратегиска процена на влијание врз животната средина, мерки за заштита на културното наследство, природата и животната средина, мерки за заштита од разурнување и други податоци за планските решенија.

Покрај ГУП-от општината има донесено и ДУП-ови кои се со важност до донесување на нови, а донесена е и ЛУПД со разработен УП за хотелски комплекс на Калин Камен. За поедини села има донесено и општи акти. Во Програмата за урбанистичко планирање за 2024 година се планира постапка за донесување на урбанистички план за с. Градец .

Општината има државно земјиште кое може да се понуди на продажба со намена Г2-лесна и загадувачка индустрија (локација м.в. Карпош и м.в. Грамаѓе) и намена Б2-хотел (локација Калин Камен -Езерце). Во ГУП, како и во општите акти за село Конопница и село Мождивњак, исто така, има предвидено земјиште за развивање на лесна индустрија.

Во Општина Крива Паланка неактивните училишни згради , помошни објекти , задружните домови кои со делбениот биланс помеѓу Републиката и општините се пренесени во сопственост на општината ( Службен весник на РМ бр. 15 од 2000 ) ,можат да се издаваат на физички и правни лица. И во градот Крива Паланка постојат неколку објекти кои се во сопственост на општината и истите можат да се издаваат на правни и физички лица.

Слаба страна е тоа што објектите се стари и за нив е потребна реконструкција и преадаптација.

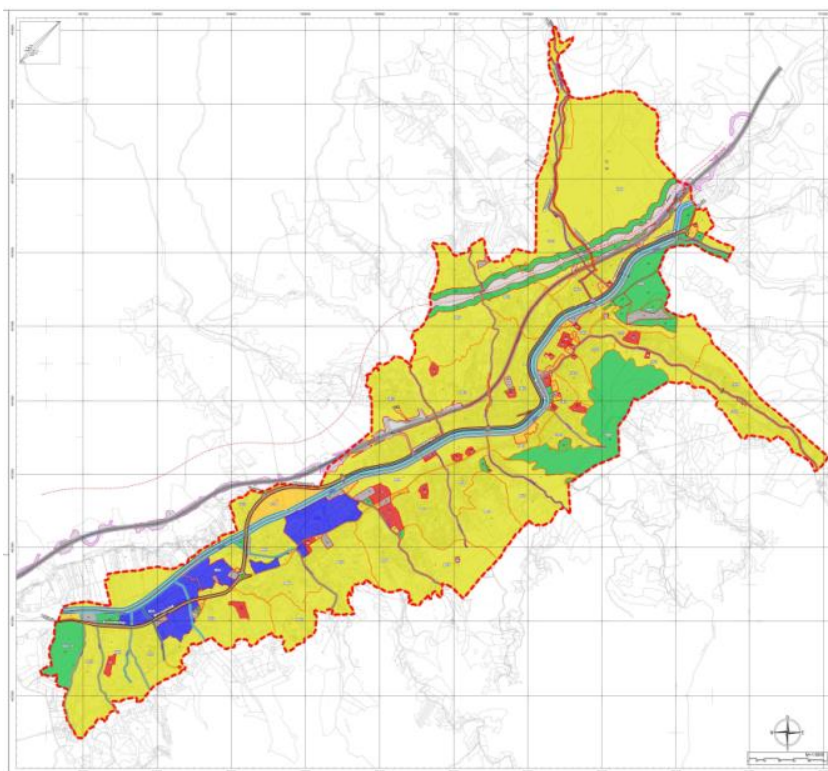

### Сообраќајна – патна мрежа

Општина Крива Паланка директно е лоцирана на магистралниот пат А2, кој е дел од Коридорот Е-8. На југозапад општината е поврзана со Куманово (64 км) и со Скопје (98 км), на југ преку превојот Четал се поврзува со Кратово (45 км), на североисток преку граничниот премин Деве Баир со Кустендил (37 км) во Република Бугарија и на север преку дневниот граничен премин на Краиште (околу 20 км) со Општина Босилеград, Србија.

Преку меѓународниот патен правец А-2 општината е поврзана со аеродромот „Скопје“ кој е на оддалеченост од околу 80 км и со Софискиот аеродром на оддалеченост од околу 140 км.

- На територијата на општината во должина од 40 км минува магистралниот пат А-2;
- Регионалната патна мрежа во општината изнесува околу 70 км:
  - R 2245 Крива Паланка (врска со А2) Осиче – Огут – граница со Република Србија;

- R 2250 Крива Паланка (врска со А2) Дубровница – Голема Црцорија – Луке – граница со Република Србија;
- 1210 врска со А2 – Тораница – Македонска Каменица (врска со А3);
- Локалната патна мрежа е околу 180 км;
- На 15 километри од градот Крива Паланка се наоѓа граничниот премин Деве Баир на границата со Република Бугарија. На самиот граничен премин се наоѓа современо опремен **царински терминал**, со инфраструктура што ги обезбедува сите царински и шпедитерски, банкарски и друг вид услуги според потребите на корисниците.

### **ПАТНА МРЕЖА – ЛОКАЛНИ И РЕГИОНАЛНИ ПАТНИ ПРАВЦИ**

<b>РЕЛАЦИЈА</b>	<b>КАТЕГОРИЗАЦИЈА НА ПАТОТ</b>	<b>ДОЛЖИНА АСФАЛТЕН ДЕЛ</b>
Крива Паланка – Б'с	локален пат	8 км / 7 км асфалт
Крива Паланка – Баштево	локален пат	16 км / 11,5 км асфалт
Крива Паланка – Борово	локален пат	17 км / 14,5 км асфалт
Крива Паланка – Варовиште	локален пат	5,7 км / 5,2 км асфалт
Крива Паланка – Габар	Регионално-локален пат	15 км / 13 км асфалт
Крива Паланка – Г. Црцорија	регионален пат	17 км / 17 км асфалт
Крива Паланка – Градец	локален пат	7 км / 7 км асфалт
Крива Паланка – Длабочица	Регионално-локален пат	13,5 км / 11,5 км асфалт
Крива Паланка – Дренак	локален пат	21 км / 7,5 км асфалт
Крива Паланка – Дрење	локален пат	3 км / 2 км асфалт
Крива Паланка – Добровница	регионален пат	12 км / 12 км асфалт
Крива Паланка – Дурачка Река	локален пат	7,5 км / 7,5 км асфалт
Крива Паланка – Жидилово	регионален пат М2	8 км / 8 км асфалт
Крива Паланка – Киселица	регионално-локален пат	5,5 км / 5,5 км асфалт
Крива Паланка – Конопница	локален пат	5 км / 5 км асфалт
Крива Паланка – Костур	регионално М2 – локален пат	13 км / 12 км асфалт
Крива Паланка – Кошари	локален пат	3 км/2 км асфалт
Крива Паланка – Кркља	регионално М2 – локален пат	12 км / 10,5 км асфалт
Крива Паланка – Крстов Дол	регионален пат	16 км / 16 км асфалт
Крива Паланка – Лозаново	локален пат	4 км / 4 км асфалт
Крива Паланка – Луке	регионално-локален пат	20 км / 20 км асфалт
Крива Паланка – Мала Црцорија	Регионално-локален пат	15 км / 12 км асфалт
Крива Паланка – Мартиница	локален пат	3,5 км
Крива Паланка – Метежево	регионален пат	21 км / 21 км асфалт
Крива Паланка – Мождивњак	магистрален М2 – локален пат	12,5 км / 12,5 км асфалт
Крива Паланка – Нерав	Регионално-локален пат	35 км / 35 км асфалт
Крива Паланка – Огут	регионален пат	25 км / 25 км асфалт

Крива Паланка – Осиче	регионален пат	8 км / 8 км асфалт
Крива Паланка – Подржи Коњ	Регионално-локален пат	20 км / 20 км асфалт
Крива Паланка – Станци	локален пат	7 км / 7 км асфалт
Крива Паланка – Т'лминци	регионален М2 – локален пат	8 км / 7 км асфалт
Крива Паланка – Трново	локален пат	15 км / 13 км асфалт
Крива Паланка – Узем	регионален М2 – локален пат	15 км / 13 км асфалт

### ***Јавен превоз***

Во Крива Паланка за јавен превоз на патници се користи патен сообраќај. Автобуската станица со која стопанисува АД „Пролетер“ Крива Паланка, работи и ја врши својата функција во меѓуградскиот автобуски превоз.

Во Општина Крива Паланка има 4 автотакси превозници односно се издадени 4 лиценци и 44 изводи од лиценци.

### **Комунална инфраструктура и услуги**

Во состав на општината постојат две јавни комунални претпријатија – ЈКП Комуналец и ЈКП Калин Камен.

ЈКП Калин Камен е основано 2011 година, а активирано е од 2022 година со намена за стопанисување со општински паркинзи и зонско паркирање, како и снабдување со енергија од обновливи извори на енергија (фотоволтаици на кровови на јавни институции), но сеуште е во почетна фаза на функционирање без вработени лица.

Јавно комунално претпријатие „Комуналец“ е основано 1966 година и со ангажирање на 92 вработени, ги обавува следните главни дејности:

- Производство и дистрибуција на чиста вода за пиење
- Одведување на фекални води
- Собирање, транспорт и депонирање на цврст отпад
- Одржување на пазари на мало
- Погребни услуги

### **Водоводна инфраструктура - водоснабдување**

Услугата за снабдување со вода, односно опсегот на водоводниот систем во Крива Паланка опфаќа вкупно 4959 домаќинства, од кои 4421 се во Крива Паланка, 465 се во с.Конопница, 53 се во с.Дурачка Река, 12 се во с.Луке и 8 се во с.Мождивњак.

### **КОЛИЧИНА НА ИСПОРАЧАНА ВОДА ЗА ВОДОСНАБДУВАЊЕ**

Година	2019	2020	2021	2022
Вкупно произведена (испорачана) количина на вода (m <sup>3</sup> /год)	929 109	925 500	916 200	914 600
Вкупно фактурирана количина на вода (m <sup>3</sup> /год)	623 505	638 581	634 921	632362
Вкупно наплатена вода (m <sup>3</sup> /год)	498 804	510 865	507 937	505 890

(Податокот е од ЈКП, а количините за сите населени места покриени со системот за водоснабдување)

## Водоснабдителен систем Крива Паланка

Системот за водоснабдување на општина Крива Паланка се состои од неколку извори и тоа:

- Извор „Калин Камен“ на површина од 515,5 хектари, со капацитет од 24-90 l/s, во зависност од периодот во годината, во кој потребниот притисок се обезбедува со гравитација. Граден е во повеќе фази од 1980 год., а последна реконструкција му е правена 2013-14 г. Доводниот цевковод е 10,6 км, со челични и GRP цевки, со пресек DN 219.1mm и DN 300 mm. Има запремина на резервоарот за вода од 500 м<sup>3</sup>, во добра состојба е, но му треба реконструкција. Во доводниот цевковод се јавуваат загуби во износ 3-5%
- Извор „Бела Вода“ – с.Мартиница, со капацитет 3,5-5,5 l/s, во зависност од периодот во годината, во кој потребниот притисок се обезбедува со гравитација. Граден е во 1978 год. Доводниот цевковод е 10,5 км, со PVC цевки, со пресек DN 90 mm. Има запремина од 500 м<sup>3</sup>, во добра состојба. Во доводниот цевковод се јавуваат загуби во износ 5-10%
- Извор „Видња“ – с.Дурачка Река, со капацитет 2,5-3, l/s, во зависност од периодот во годината, во кој потребниот притисок се обезбедува со гравитација. Граден е во 1999 год. Доводниот цевковод е 180 м, со PVC цевки, со пресек DN 63 mm. Има резервоар за вода од 50 м<sup>3</sup>, за реконструкција.
- Извор „Река“ – с.Конопница, со капацитет 2-3 l/s, во зависност од периодот во годината, во кој потребниот притисок се обезбедува со гравитација. Граден е во 1998 год. Доводниот цевковод е 400 м, со PVC цевки, со пресек DN 63 mm. Има резервоар за вода од 150 м<sup>3</sup>, за Конопница-Трнци, граден во 2008 во добра состојба и резервоар за с.Конопница-Деловодци/Чивлк, 2x40 м<sup>3</sup>, граден 1998
- Извор „Божидарица“ – с.Узем, со капацитет 0,3-0, 5l/s, во зависност од периодот во годината, во кој потребниот притисок се обезбедува со гравитација. Граден е во 1972 год. Доводниот цевковод е 2,86 км со резервоар за вода од 40 м<sup>3</sup>, загуби 7-10 %
- Извор „Костур“, со капацитет 3-4 l/s, во зависност од периодот во годината, во кој потребниот притисок се обезбедува со гравитација. Граден е во 2007 год., со цевки со пресек DN 90 mm Доводниот цевковод е 100 м со резервоар за вода од 40 м<sup>3</sup>, загуби 3-5%
- Извор „Луке“, со капацитет 3-4 l/s, во зависност од периодот во годината, во кој потребниот притисок се обезбедува со гравитација. Граден е во 2020 год., со цевки со пресек DN 90 mm Доводниот цевковод е 100 м со резервоар за вода од 25 м<sup>3</sup>, загуби 3-5%. Доводниот PE цевковод е 22 м, со пресек DN 50 mm.

Во системот за водоснабдување има инсталирано систем за далечинско електронско отчитување на водомерите, при што е измерено 30,86% загуби во мрежата. Карактеристики на пумпната станица во с.Конопница

2.5.1	Име на пумпна станица (локација)	Крива Паланка 3 (три);Конопница -Трнци		
2.5.3	Инсталиран капацитет	Проток (L/s)	Висина (m)	Снага (kW)
		12; 2		44; 7,5
2.5.4	Потрошувачка на енергија	2020	2021	2022

	(kWh/g)	163 441	124 434	82 644
2.5.5	Година на изградба	Крива Паланка 3(три )2000;Конопница -Трнци 2008		

Резервоарот во Крива Паланка е нова градба, додека на цевководот се изврши реконструкција на делот каде што имаше азбест-цементни цевки во должина од 2.000 м<sup>1</sup>, а останато е да се изврши замена на азбест-цементни цевки во должина од 1.200 м<sup>1</sup>. Поголемиот дел од мрежата е со ПВЦ цевки со дијаметар од ф 90 мм, работен притисок до 10 бари и се во добра состојба. Сите потрошувачи се поврзани со водомери и немерената вода и водните загуби се мали.

### КУЛТУРА

На територијата на Општина Крива Паланка постојат две институции од културата:

- НУ Центар за култура – вработени вкупно 17 (11 мажи и 6 жени),
- ЛУ Градски музеј – вработени вкупно 4 (2 мажи и 2 жени).

## КУЛТУРНО-ИСТОРИСКО ГРАДИТЕЛСКО НАСЛЕДСТВО

### САКРАЛНО НАСЛЕДСТВО

Во Општина Крива Паланка се наоѓаат голем број споменици од културно, историско градителско сакрално наследство: цркви и манастири изградени во периодот од XI до XIX век.

**Црква Св. Димитрие – Крива Паланка.** Изградена е во 1833 година и по својата архитектонска концепција претставува трикорабна базилика со отворен трем на запад и северозапад и ниска полукружна апсида на исток. Она што е особено карактеристично за овој храм е внатрешната организација на просторот. Евидентирани се приближно 104 икони.

**Манастирот Св. Јоаким Осоговски – црква Св. Јоаким.** Од житието на овој пустиножител дознаваме дека свештеникот Теодор од Овче Поле, со монашко име Теофан, го основал манастирот за време на владеењето на византискиот цар Манојло Комнен (1143 – 1180). Тој во црквата ги погребал моштите од Јоаким Осоговски.

**Црквата Рождество на Св. Богородица.** Се претпоставува дека била градена кон крајот на XI век, а обновена во Милутиновото време. Иконите на малиот иконостас се дела на зографи од тајфата на Аврам Дичов. Од најстариот живопис се зачувани само фрагменти од орнаментика на северниот ѕид во олтарскиот простор.

**Црква Св. Никола – с. Трново.** Црквата им припаѓа на манастирските цркви, изградени во периодот на турската доминација на Балканот. Меѓу насликаните светители на долната зона се издвојува и ликот на Св. Јоаким Осоговски. Евидентирани се 7 икони.

**Црква Св. Никола – с. Градец.** Црквата претставува релативно голема еднокорабна градба изградена во XIX век (1862 година), со отворен трем на западната и делумно на јужната страна. Според записот на иконата на Св. Ѓорѓи, иконите на иконостасот, по сè изгледа, се работени во 1869 година од Евгениј Кузмановиќ од Дебар. Евидентирани се 51 икона.

**Испосница Св. Јоаким Осоговски – с. Градец.** Село Градец лежи на десната страна по течението на Крива Река, на оддалеченост од 6 км, со изграден пат, западно од Крива Паланка. С. Градец е поврзано со делото на преподобниот отец и пустиножител Св. Јоаким Осоговски, кој живеел и духовно се воздигнал тука кон крајот на XI век.

**Црква Св. Теодор Тирон – с. Конопница.** Оваа црква по својот архитектонски облик претставува солидно изграден триконхос од делкан (цепен) камен. Изградена е во 1885 година. Покриена е со ќерамиди. Евидентирани се 47 икони.

*Црква Св. Никола – с. Длабочица.* Оваа црква е нова градба. Изградена е на еднокорабна основа во 1928 година. Црквата не поседува споменички вредности.

*Црква Св. Никола – с. Дубровница.* Оваа црква не поседува вредности и е градена на еднокорабна основа, во поново време, во првата половина на 20 век.

*Црква Св. Илија – с. Луке.* Според натписот што е врежан на јужната фасада, оваа црква е изградена во 1936 година. Во внатрешноста нема живопис, освен иконостас. Евидентирана е една икона.

*Црква Св. Троица – с. Мождивњак.* Црквата е нова градба (XX век) со еднокорабна основа, без апсида, со отворен трем на западната и на јужната страна.

## **ЗАШТИТЕНИ СПОМЕНИЦИ НА КУЛТУРАТА**

**Кривопаланечка тврдина** – воено утврдување изградено во времето на турскиот везир Бајрам-паша во 1633 година, коешто претставува и почеток на постоење на Крива Паланка како урбано место. Тврдината била изградена пред сè за заштита на карваните и патниците што поминувале по значајниот пат по долината на Крива Река.

**Спомен костурница** – Во костурницата се наоѓаат земните останки на српските војници загинали во Првата балканска војна, од битките што се одвивале на територијата на Крива Паланка и кривопаланечката околина.

**Споменик на паднатите борци од НОБ** – споменик на паднатите борци од Народноослободителната борба, подигнат во спомен на жртвите што ги дала Крива Паланка и Кривопаланечко, во борбите за ослободување на Македонија.

**Спомен обележје – Чупино Брдо** – спомен-обележје изградено како споменик на двете значајни битки за ослободување, кои ги воделе кривопаланечките партизански одреди во овој реон потпомогнати од Третата македонска бригада.

**Споменик од НОБ – Кркља** – спомен-обележје изградено како сведок и потсетник за паднатите борци, од првата битка на тогаш новоформираните Кривопаланечки партизански одред во 1944 г.

## **КУЛТУРНИ И СПОРТСКО-РЕКРЕАТИВНИ НАСТАНИ И МАНИФЕСТАЦИИ**

### **I. РОК-ФЕСТИВАЛ „ЦОЈ ФЕСТ“**

Фестивалот традиционално се одржува во последната недела од август. Главен покровител на манифестацијата е Општина Крива Паланка. На фестивалот настапуваат реномирани уметници од земјата и од странство, а привлекува внимание и пошироко во регионот.

### **II. МЕЃУНАРОДЕН ФОЛКЛОРЕН ФЕСТИВАЛ „СВЕТИ ЈОАКИМ ОСОГОВСКИ“**

Фестивалот се одржува на **25, 26 и 27 август**. По повод свеченостите околу патрониот празник на манастирот Св. Јоаким Осоговски како и градското дводневно празнување на својот светец и заштитник, од 2003 година Општина Крива Паланка е организатор на Меѓународниот фолклорен фестивал „Св. Јоаким Осоговски“.

### **III. ЛИКОВНА КОЛОНИЈА**



Ликовната колонија „Св. Јоаким Осоговски“ се одржува традиционално во манастирот Св. Јоаким Осоговски во организација на одборот на колонијата и МПЦ. Традиционалната Ликовна колонија „Св. Јоаким Осоговски“ се одржува секоја година во периодот од 5 – 20 септември и има голем опус на вредни уметнички дела.

#### **IV. МЕЃУНАРОДЕН ТЕАТАРСКИ ФЕСТИВАЛ „СВ ЈОАКИМ ОСОГОВСКИ“**

Со Меѓународниот фестивал „Св. Јоаким Осоговски“ е востановена кривоपालанечката театарска сцена. Се одржува традиционално од 2009 година наваму, во периодот од 15 – 21 септември.

#### **V. 8 ОКТОМВРИ – ДЕН НА ОСЛОБОДУВАЊЕТО НА КРИВА ПАЛАНКА**

По повод 8 Октомври, денот на ослободувањето на градот Крива Паланка од фашистичките окупатори, Општина Крива Паланка, од 1945 година наваму, секоја година по ред го празнува 8 Октомври со пригодни свечености и богата културно-уметничка програма.

#### **VI. МЕЃУГРАНИЧНА СРЕДБА ГОЛЕШ**

На Петровден, на македонско-српската граница се одржува погранична средба во организација на локалните самоуправи на општините Крива Паланка (Република Северна Македонија), Кустендил (Република Бугарија) и Босилеград (Република Србија).

#### **VII. СОБОР ВО МАНАСТИРСКИОТ КОМПЛЕКС ПО ПОВОД ЧЕСТВУВАЊЕТО НА ДЕНОТ НА ПАТРОНОТ НА ГРАДОТ „СВ. ЈОАКИМ ОСОГОВСКИ“**

Секоја година на 28 и 29 август се чествува денот на патронот на градот Св. Јоаким Осоговски. Тоа е голем народен собор и верска манифестација посетена од голем број луѓе, црковни свештеници, како и од поглаварот на МПЦ.

#### **VIII. НЕВЕСТИНСКО ПОКЛОНЕНИЕ НА СВ. ТЕОДОР ТИРОН**

Традиционален обичај во кој невестите што склучиле брак помеѓу две Тодорови саботи, заедно со своите свекрви, облечени во народни носии се поклонуваат на патронот на црквата во с. Конопница, Св. Теодор Тирон, кој според верувањата кај народот е заштитник на младите невести, породот, реколтата и добитокот. Времето на одржување на обредот е за велигденскиот пост.

#### **IX. НОВОГОДИШЕН БАЗАР**

Традиционална културно-забавна манифестација за првпат востановена во 2021/2022 година. Се одржува во периодот на втората половина на декември во тековната година, до крајот на јануари во новата година. Во рамките на истата манифестација се одржува и ПИФТИЈАДА на 19 јануари на големиот христијански празник БОГОЈАВЛЕНИЕ – ВОДИЦИ.

#### **X. ЦИП РЕЛИ – OFF-ROAD**

Цип рели – Off-road се одржува традиционално секоја година. Релито има ревијален карактер и се одржува под мотото „Да ги запознаеме убавините на Осоговските Планини“, во должина од 64 км, а во иднина се планира оваа спортска манифестација да биде со натпреварувачки карактер.

## **XI. ТРОМЕЃА**

Меѓународна планинарска традиционална средба на тромеѓата на граничната линија помеѓу Република Северна Македонија, Република Србија и Република Бугарија, на граничниот камен – 106, во атарот на с. М. Црцорија. Средбата е во организација на Планинарските друштва од трите општини, Крива Паланка, Врање и Кустендил, а се одржува во најблиската сабота до Петровден.

## **XII. ТРАНСВЕРЗАЛА ЦАРЕВ ВРВ – ПСД РУЕН**

Традиционално секоја година, во последниот викенд на јуни, се организира трансверзалата Царев Врв, или искачувањето на Царев Врв (2.085 м).

## **XIII. 4М – МЕЃУНАРОДНА ПЛАНИНАРСКА ТРАНСВЕРЗАЛА**

Трансверзалата Св. Гаврил Лесновски – Св. Јоаким Осоговски ([www. planinarenje.org](http://www.planinarenje.org)) е востановена по идеја на планинарскиот водач С. Величковски и традиционално се организира секоја година. Трансверзалата 4М е дел од меѓународното поврзување со планинарски (трекинг) патеки, според легендата од XI век, за четворицата духовни браќа, пустиножителите Св. Јоаким, Св. Јован, Св. Прохор и Св. Гаврил. Патеката започнува од манастирот Лесново (Пробиштип), а завршува во Осоговскиот манастир (Кр. Паланка).

## **XIV. РУЕН**

Традиционално меѓународно искачување на највисокиот врв на Осоговските Планини – Руен (2.252 м), во организација на ПСК РУЕН – Крива Паланка и Туристичко друштво Осогово Кустендил. Искачувањето се организира во јуни.

### **Историски споменици од НОБ**

Спомен костурница на српските војници	ул. Св. Јоаким Осоговски м.в.Пролетер	Спомен костурница во вид на храм во чест на загиналите српски војници во период од 1912 до 1918 година
Спомен плоча за ослободените интернирци	ул. Св. Јоаким Осоговски; бр.173	Спомен плоча од црн мермер во чест на ослободувањето на интернираното население
Споменик на борците од НОБ од Кривоаланечко	ул. Св. Јоаким Осоговски; бр.175	Бронзен споменик кој се наоѓа пред општинската зграда на Општина Кр. Паланка во спомен на борците од НОБ од Кривоаланечко
Спомен плоча во чест на формирање на првата партиска организација на КПЈ во Кр. Паланка	ул. Св. Јоаким Осоговски; бр.166	Спомен плоча изработена од бел мермер; каде на посочената локација во куќа е формирана првата партиска организација на КПЈ за Кр. Паланка – денес на таа локација се наоѓа хотел Турист
Спомен плоча на паднатите борци во НОБ од Крива Паланка; с. Мартиница; с.Конопница; с.Длабочица и с.Псача	ул. Св. Јоаким Осоговски; бр.175	Спомен плоча од сив мермер; која се наоѓа пред општинската зграда на Општина Кр.Паланка во чест на загиналите борци од Крива Паланка; с.Мартиница; с.Конопница; с.Длабочица и с.Псача
Спомен плоча на загиналите борци од НОБ од с.Жидилово; с.Кркља; с.Узем; с.Дубровница и с.Подржи Коњ	ул. Св. Јоаким Осоговски; бр.175	Спомен плоча од сив мермер; која се наоѓа пред општинската зграда на Општина Кр.Паланка во чест на загиналите борци од с.Жидилово; с.Кркља; с.Узем; с.Дубровница и с.Подржи Коњ
Спомен плоча на загиналите борци од НОБ од с.Дурачка Река; с.Станци и с.Метежево	ул. Св. Јоаким Осоговски; бр.175	Спомен плоча од сив мермер; која се наоѓа пред општинската зграда на Општина Кр.Паланка во чест на загиналите борци од с.Дурачка Река; с.Станци и с.Метежево

Спомен плоча на загиналите борци од НОВ од с.Трново; с.Киселица и с.Мала Црцорија	ул. Св. Јоаким Осоговски; бр.175	Спомен плоча од сив мермер; која се наоѓа пред општинската зграда на Општина Кр.Паланка во чест на загиналите борци од с.Трново; с.Киселица и с.Мала Црцорија
Спомен плоча на загиналите борци од НОВ од с.Луке; с.Осиче; с.Градец и с.Дрење	ул. Св. Јоаким Осоговски; бр.175	Спомен плоча од сив мермер; која се наоѓа пред општинската зграда на Општина Кр.Паланка во чест на загиналите борци од с.Луке; с.Осиче; с.Градец и с.Дрење
Спомен плоча на загиналите борци од НОВ од с.Баратлија; с.Отошница; с.Гулинци; с.Станча; с.Љубинци; с.Б'с и с.Мождивњак	ул. Св. Јоаким Осоговски; бр.175	Спомен плоча од сив мермер; која се наоѓа пред општинската зграда на Општина Кр.Паланка во чест на загиналите борци од с.Баратлија; с.Отошница; с.Гулинци; с.Станча; с.Љубинци; с.Б'с и с.Мождивњак
Спомен плоча на загиналите борци од НОВ од с.Радибуш; с.П'клиште; с.Петралица; с.Голема Црцорија и с.Габар	ул. Св. Јоаким Осоговски; бр.175	Спомен плоча од сив мермер; која се наоѓа пред општинската зграда на Општина Кр.Паланка во чест на загиналите борци од с.Радибуш; с.П'клиште; с.Петралица; с.Голема Црцорија и с.Габар
Спомен плоча на загиналите борци од НОВ од с.Борово; с.Одрено; с.Опила; с.Ветуница и с.Герман	ул. Св. Јоаким Осоговски; бр.175	Спомен плоча од сив мермер; која се наоѓа пред општинската зграда на Општина Кр.Паланка во чест на загиналите борци од с.Борово; с.Одрено; с.Опила; с.Ветуница и с.Герман
Гроб на паднати борци од НОВ	Гробишта во с.Мождивњак	Гробно место во кое се закопани посмртни останки на тројца партизани кои се убиени од страна на локалната контра чета од с.Мождивњак и бугарските војски во 1944 година
Спомен чешма	ул. Вера Јоциќ; бб; н.Скрљава м.в.Болничка ливада	Спомен чешмата е подигната по повод 35 години од првото заседание на АСНОМ
Спомен плоча на жртви од Кривоपालанечкиот партизански одред	с.Кркља – м.в.Споменик	Мермерна спомен плоча вметната во бетонска петокрака поставена на постамент и е обоена со црвена боја. Ова спомен обележје е изработено во чест на загиналите партизани во борбата со германските војски на 3 Октомври 1944 г.
Спомен обележје во чест на победата на борците од III-та Македонска ударна бригада и Косовските баталјони над бугарската фашистичка војска	с.Мала Црцорија - м.в.Ширина	Спомен обележјето е во вид на шестоаголник изработен од бетон обоен со бела боја; како што оди во висина се стеснува; додека по наредните 60 см висина се разгранува (расцветува) во шест краци кои се стеснуват во отвор . Натписот се наоѓа на западната страна на бела мермерна плоча
Спомен плоча	с.Метежево	Мала мермерна плоча изработена од бел мермер поставена во предниот дел на приватната кука на Сента Цветановски во која е формирана командата на оваа место во 1944 година
Споменик на збратимените народи – Чупино Брдо	с.Луке – м.в.Чупино Брдо	Споменикот е изработен од делкан камен и е поставен на правоаголна основа изработена од бетон. На средишниот дел од споменикот е вметната правоаголна мермерна плоча со натпис; и на врвот од споменикот има мермерна петокрака.
Споменик на Вера Јоциќ	ул. Св. Јоаким Осоговски; бр.175	Бронзен споменик на бел мермерен постамент; поставен во спомен на Вера Јоциќ; борец и учесник во народноослободителната борба
Спомен обележје на Христијан Тодоровски – Карпош	ул. Херој Карпош – м.в. Бавчал'к	Бронзена биста на Христијан Тодоровски – Карпош поставена на бел мермерен постамент

Спомен плоча на загиналите во НОБ за денешната слобода	с.Дурачка Река – дворно место на ПООУ Јоаким Крчовски	Спомен плочата е изработена од сив мермер поставена на постамент кој што е изработен од бетон. Спомен плочата е поставена на средина; а од двете страни има вертикални бетонски постамени на кои има чешми.
Спомен обележје во чест на загиналите борци од 1941 – 1945 Од с.Метежево; с.Огут и с.Нерав	с.Огут	Спомен обележје поставено на правоаголен бетонски постамент во форма на кириличната буква М изработен од бетон; каде на средината од споменикот се наоѓа бела мермерна плоча на која се испишани имињата на загиналите борци од 1941 – 1945 од с.Метежево; с.Огут и с.Нерав
Спомен биста на Ѓорче Петров	ул. 8-ми Октомври бр.91 – дворно место на гимназија Ѓорче Петров	Бронзена биста на Ѓорче Петров поставена на вертикален постамент од сив мермер; на неговата предна страна со мала бронзена плоча на која е испишано името на Ѓорче Петров
Спомен плоча на загинали во НОБ од с.Луке; с.Подржи Коњ и с.Крстов Дол	с.Подржи Коњ- м.в.Задружен Дом	Спомен плочата е поставена на фасадата на Здружниот дом во село Подржи Коњ; и е посветена во чест на загинали борци во НОБ 1941-1945 од селата Луке; Подржи Коњ и Крстов Дол
Спомен плоча на загинали припадници на безбедносните сили во 2001 година	ул.Св. Јоаким Осоговски; бр.175	Спомен плочата се наоѓа пред општинската зграда на Општина Крива Паланка. Поставена е како 9 -та по ред од вкупно 9 спомен плочи. На спомен плочата се испишани имиња на загинали борци во конфликтниот период во 2001 година од Кр. Паланка
Спомен обележје – Македонски херои	ул. Св.Јоаким Осоговски; бр. 185	Споменикот е поставен пред полициската станица во градот; направен од бел мермер. На самиот мермерен блок (кој е во вид на амблемот на полицијата) во горната зона се поставени три бронзени спомен –бисти; со ликови на загиналите Момир; Јане и Горан; додека под неа е правоаголна мермерна плоча со посвета на загиналите во воените дејствија во конфликтот од 2001 г.; како благодарност на граѓаните од Крива Паланка.
Спомен плоча на паднатите борци од НОАВМ 1941-1945 и жртви на фашистичкиот терор од с.Конопница	с.Конопница – црква Св.Теодор Тирон	Спомен плочата е изработена од мермер; и е поставена вертикално на хоризонтален постамент кој што е изработен од бетон. Споменикот е подигнат во чест на паднатите борци од НОАВМ-1941-1945 година и на жртвите на фашистичкиот терор од с.Конопница
Спомен плоча на паднатите борци од НОАВМ во с.Жидилово	с.Жидилово – на училишната зграда на ПООУ Јоаким Крчовски	Мермерна плоча изработена од сивкаст мермер во чест на паднатите борци 1941-1944 во НОАВМ; жртви на фашистичкиот терор и загинали војници 1941 година при нападот на Југославија
Спомен обележје на Миле Крстевски	ул.8-ми Октомври	Бронзена биста поставена на црвеникав мермерен постамент. Спомен обележјето е подигнато во чест на Миле Крстевски-1954-2004 (дипломат во канцаларијата на претседателот на Р.Македонија); родум од Крива Паланка; кој заедно со претседателот Борис Трајковски и претседателската делегација загинаа во авионска несреќа кај на пат кон Мостар.

Спомен обележје во чест на победата и разоружувањето на 29-тата бугарска дивизија од страна на Кривопаланечкиот партизански одред	с.Борово-м.в.Кучешки Преслап	Спомен обележјето се наоѓа во атарот на с.Борово во територијалниот дел на Крива Паланка; во планинскиот масив на Осоговските Планини. На местото 5 партизани од Кривопаланечкиот партизански одред ја разоружуваат 29-та бугарска дивизија; настан кој го подига борбениот дух и морал кај останатите партизански единици.
Спомен биста на Јоаким Крчовски	ул.Св. Јоаким Осоговски бр. 139	Спомен обележјето е изработено во чест на животот и делото на Јоаким Крчовски; и се наоѓа во дворот на истоименото општинско училиште Јоаким Крчовски.
Гробен споменик на: Игумен Јоаким Крчовски и Ереј Давид Јоакимович	ул.Јане Сандански бр. 23	Споменикот е изработен од обработени камени плочи; а покрај него се наоѓа месингена плоча; обоена со златна боја на која се испишани имињата на починатите.

### ЛОКАЛНА УСТАНОВА „ГРАДСКИ МУЗЕЈ“

Градскиот музеј е формиран во октомври 2006 годин, како локална установа од областа на културата. Музејот е сместен во поранешната зградата „Дом на Арм“, во центарот на градот. Зградата во која е сместен ЛУ Градски музеј – Крива Паланка датира од 1926/27 година и е еден од најстарите и најубавите објекти во градот. Музејот располага со околу 500м<sup>2</sup> внатрешен простор во кој се сместени изложбените сали, депоата, канцелариите, како и помошни простории. Комплексниот карактер на музејот се согледа во тематиката на студиската музеолошка обработка на културното наследство на кривопаланечкиот крај преку: етнологијата, археологијата, историјата, историја на уметност, нумизматиката и техничката култура, области на истражување во музејот.

Приказната наречена „*Културно наследство на Кривопаланечко*“ започнува со **Етнолошката поставка** поставена во 2011 г. и целосно реконструирана и реконцептирана во 2016/17/18 година. Етнолошката поставка се состои од селски(рурален) дел и староградски дел, кој го одсликува животот во градот крајот на 19 век и првата половина на 20 век.

**Историската поставка** како збирка е поставена уште во 2006 година, а денес е во фаза на реконструкција и реконцепција која се надеваме дека догледно време ќе биде пуштена за посетители.

**Археолошката поставка** е поставена во март 2013 година во која со артефакти се претставени археолошките локалитети во Кривопаланечко. Во надлежност на музејот се следните археолошки локалитето од праисторија до средниот век: лок. Блидеж-с. Вржогрнци, лок.Мал Камлеш-с.Ранковци, лок.Могила-с.Отошница, лок. Градиште-с.Опила, Месност Чифлик, Чифличиште-с.Опила(населба од доцноантички период), Драки-с.Љубинци(некропола од доцноантички период) и Ровине-с.Псача(населба и некропола од доцноантички период).

Како дел од музејот е **Градската уметничка галерија** (20013г.) во која се организираат повремени тематски изложби.

Покрај изложбените простории во музејската зграда се наоѓаат и соодветно опремени депоа за чување на музејските предмети. Музејот располага со околу 3 000 музејски експонати најчесто прибавени со подарок на населението од Кривопаланечко, откуп и археолошки истражувања на горе наведените археолошки локалитети.

Во склоп на музејот работи **Сувенирницата** отворена во 2011 година, која располага со богат асортиман на артикли кои го отсликуваат културното наследство на нашиот град и на државата. Настојваме сувенирите да бидат набавени од наши локални занаетчии и слободни уметници кои вложуваат многу љубов во нивните рачни изработки.

Музејот исто така располага со **Библиотека**, која секоја година се обновува со нова стручна литература од областа на Етнологијата, Историјата, Археологијата и Историја на уметноста. Библиотеката е достапна за потребите од стручна литература на граѓаните.

Освен придружен печатен материјал за привремените изложби музејот издава и **стручни публикации**, кои можат да се најдат во самата Сувенирница. Најбарани стручни изданија се: изданијата на Славишки збирник 1, 2 и 3; По патот на легендите, Занаетите во Крива Паланка и Дупница; Традиционална архитектура на Крива Паланка и Кривоаланечко, Топонимијата во Кривоаланечко и др.

Изработени се околу 170 проектни апликации, аплицирани пред домашни и меѓународни фондации, организации, министерства и амбасади и 15 архитектонски и технички проекти. Музејот е дел од мрежата на ИКОМ, ИКОМОС, МЕД, МАНД и Balkan Museum Network.

Музејот располага со четири (4) стручни лица: кустос-етнолог, кустос-историчар, документатор, историчар на уметноста, едно лице технички персонал и директор.

## **НАЦИОНАЛНА УСТАНОВА ЦЕНТАР ЗА КУЛТУРА**

Националната установа Центар за култура – Крива Паланка е единствена институција од таков тип во општината. НУЦК е средиште на културен живот и место каде што покрај матичните културни содржини се презентираат и културни содржини од други институции и каде што се доближуваат културни вредности од врвни институции од земјата и од странство.

Основната дејност НУЦК ја остварува низ повеќе содржини. [Интернационалната ликовна колонија „Св. Јоаким Осоговски“](#) во неговата програма имаше централно место до 1999 година, а сега истата е во надлежниот на манастирот Св. „Јоаким Осоговски“.

Во рамките на НУЦК работи културно-уметничкото друштво „Осми октомври“, Литературниот клуб „Калин“, Балетската група за модерен балет, Работна единица на Работничкиот универзитет, како и Драмската секција.